v.z.w. ARABEL ARABEL a.s.b.l.

NIEUWSBRIEF VAN DE

BELGISCHE ARACHNOLOGISCHE VERENIGING

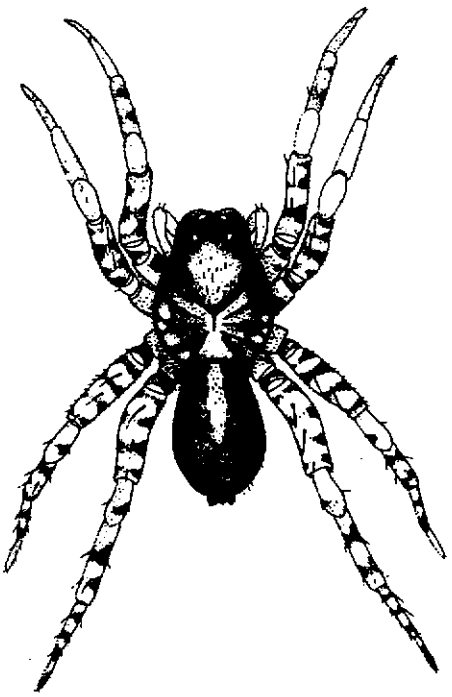

FEUILLE DE CONTACT DE LA

SOCIÉTÉ ARACHNOLOGIQUE DE BELGIQUE

ISSN 0774-7225

Nwsbr. Belg. Arachnol. Ver.
Volume 7 (3)
1992

v.z.w. ARABEL

ARABEL a.s.b.l.

Voorzitter/Président :	Rudy Jocqué Koninklijk Museum voor Midden-Afrika Steenweg op Leuven, 3080 TERVUREN
Ondervoorzitter/Vice-Président :	Jean-Pierre Maelfait Instituut voor Natuurbehoud Kiewitdreef 5, 3500 HASSELT
Secretaris/Secrétaire :	Léon Baert Koninklijk Belgisch Instituut voor Natuurwetenschappen Vautierstraat 29, 1040 BRUSSEL
Penningmeester/Trésorier :	Mark Alderweireldt Muinkkaai 100, 9000 GENT *LIDGELD/COTISATION : 500,- Fr* *Rekening/Compte : ASLK 001-1662395-85 ou POSTCHEQUE 000-1651020-68* *"vzw Arabel, p/a Vautierstr. 29, 1040 Brussel"*
Bibliothecaris/Bibliothécaire :	Maurice Ransy Institut royal des Sciences naturelles de Belgique rue Vautier, 29, 1040 BRUXELLES
Overige bestuursleden/ Autres membres du bureau :	Robert Bosmans, Jean Kekenbosch
Nieuwsbriefredactie/ Rédaction feuille de contact :	Mark Alderweireldt Muinkkaai 100, 9000 GENT Jean-Pierre Maelfait Instituut voor Natuurbehoud Kiewitdreef 5, 3500 HASSELT
Leescommissie Nieuwsbrief/ Comité de lecture feuille de contact :	M. Alderweireldt, L. Baert, R. Bosmans, J.-F. Hermanns, R. Jocqué, J. Kekenbosch, J.-P. Maelfait, M. Ransy

Nwsbr. Belg. Arachnol. Ver. (1992), 7 (3) : 1

Nederlandse namen voor inheemse spinnen

R. JOCQUÉ

Koninklijk Museum voor Midden-Afrika, 3080 Tervuren

Résumé

L'auteur présente des noms vernaculaires Néerlandais pour toutes les espèces d'araignées connues de Belgique et des Pays Bas. <u>*Mots-clé*</u> *: araignées, noms vernaculaires*

Summary

The author proposes Dutch names for all spider species known from Belgium and the Netherlands. <u>*Keywords*</u> *: spiders, popular names*

Inleiding

Onder invloed van de groeiende interesse voor al wat leeft, is de vulgariserende literatuur over fauna en flora in de laatste jaren enorm toegenomen. De schrijver van gepopulariseerde zoölogische literatuur die het wil hebben over ongewervelden, staat nochtans voor een groot probleem. Het is zowat onmogelijk om de door de leek dikwijls als te gespecialiseerd ervaren wetenschappelijke (Latijnse) namen, te omzeilen. Er bestaan eenvoudig geen Nederlandse namen voor het gros van de ongewervelden, in tegenstelling tot wat bij de inheemse vertebraten en hogere planten van onze streken het geval is. Zelfs heel wat "lagere" planten, paddestoelen, mossen en korstmossen, zijn voorzien van een Nederlandse naam. Deze toestand wordt als een van de oorzaken ervaren waarom door de beleidsmensen bijvoorbeeld in verband met natuurbehoud, ongewervelden als "quantité négligeable" worden beschouwd. In de periode die voorafging aan de uiteindelijke publicatie van dit geschrift, meer dan een jaar, heb ik speciaal gelet op de frequentie van het gebruik van Nederlandse namen van spinnen. Het bleek dat er inderdaad grote nood bestaat aan die namen. Zowel in kranten (een tiental artikels), tijdschriften als op de televisie (minstens 3 uitzendingen) blijken spinnen tot de meest regelmatig geciteerde organismen te behoren (in een gekende BRT-quiz werd de zebraspin door één van de kandidaten als de "bruine bosspin" bestempeld!). Een selectie maken van welke spinnen genoegzaam bekend zijn en dus een Nederlandse naam nodig hebben leek me moeilijker en subjectiever dan alle spinnen een naam te geven. Deze oplossing lijkt mij beter dan het voorstel om de wel degelijk als noodzakelijk ervaren Nederlandse namen te verzinnen wanneer daar nood aan is. Dat is in feite wat er tot nu toe is gebeurd met als gevolg dat niemand precies weet welke namen al bestaan. Dat er voor één familie al drie verschillende Nederlandse namen worden gebruikt spreekt boekdelen.

In deze bijdrage willen wij daarom een poging doen om Nederlandse namen te geven voor alle inheemse spinnen. Zoals reeds gezegd moesten voor de meeste soorten die namen nog verzonnen worden. Nederlandse soortnamen die reeds bestonden werden uiteraard overgenomen tenzij die om één of andere reden ongeschikt worden bevonden. Pisauridae gewoon onderbrengen bij de wolfspinnen is er zo één; de naam platbuikspinnen

voor de Gnaphosidae slaat ook nergens op maar gelukkig zijn er alternatieven. De Gnaphosidae zijn inderdaad een prachtvoorbeeld voor de bestaande verwarring : naargelang de auteur worden ze soms zakspinnen (VAN KATWIJK, 1976), muisspinnen (GRZIMEK, 1972) of de platbuikspinnen (CHRYSANTHUS & VAN HELSDINGEN, 1980; CHINERY, 1988) genoemd. De Clubionidae worden meestal de zakspinnen genoemd (JONES, 1984; GRZIMEK, 1972), maar VAN KATWIJK (l.c.) gebruikt die naam voor de Gnaphosidae en houdt het daarom bij buisspinnen en sluipspinnen. Atypidae heten soms aardspinnen dan weer mijnspinnen (MEIJER, 1987). Wat de soorten betreft is het zo mogelijk nog erger. Het is inderdaad niet te verwonderen dat de namen variëren van auteur tot auteur. In de wetenschappelijk literatuur, waar nochtans stringente regels gelden, is er soms al enorme verwarring. Dat het met vulgariserende namen, als die al bestaan, nog erger is hoeft niet te verwonderen. Een lijst opstellen die als richtlijn kan gelden lijkt me dan ook erg nuttig.

De reeds beschikbare namen werden teruggevonden in vulgarizerende werkjes zoals VAN KATWIJK (1976), JONES (Nederlandse uitgave 1984). Eén van de beste bronnen was CHRYSANTHUS (1950) die al voor een groot aantal soorten Nederlandse namen voorzag. Er zijn ook nogal wat werkjes waarin toevallig Nederlandse namen voor spinnen worden vermeld. Het gaat dikwijls om vertalingen (LYNEBORG, 1968, 1974; MANDAHL-BARTH, 1967; PFLETSCHINGER, 1977) van algemene veldgidsen. De vertalers hebben gebeurlijk slechts een oppervlakkige kennis van spinnen en de namen die ze gebruiken zijn dikwijls te algemeen of gewoon ontoepasselijk. Een interessant werkstuk is van de hand van VAN 'T VEER (1979) waaruit de naam eikebladspin (*A. ceropegia*) werd geput. Maar ook daar is er weer overlapping : de naam koffieboonspinnen wordt hier gebruikt voor *Atea* terwijl bepaalde *Steatoda*'s soms met dezelfde naam bedacht worden.

Eigenaardig genoeg kon ook uit de buitenlandse literatuur enige inspiratie worden geput. Zo bijvoorbeeld hebben de Zuid-Afrikanen reeds Afrikaanse namen voor de meeste van hun spinnen (DIPPENAAR-SCHOEMAN & VAN DEN BERG, 1988). Er is echter maar een zeer geringe overlapping tussen de spinnenfauna's van de uitersten aan weerszijden van de aardbol. Ook uit vreemde niet-Nederlandstalige literatuur werd geput. Er blijken heel wat Engelse namen te bestaan die mits omzetting bruikbaar zijn. Ook de Duitse, die toch wat dichter bij het Nederlands aanleunen, konden in zeldzame gevallen van nut zijn. In het Frans zijn echter de meeste "noms vernaculaires" bijna steeds rechtstreeks van het Latijn afgeleid (dat geldt ook voor de meeste andere diergroepen, zelfs vogels), en daaruit sproten dus geen interessante ideeën voort.

Er werd gepoogd voor de meeste spinnen een naam te vinden die ofwel het uitzicht, ofwel het biotoop van de betrokken soort, of een combinatie van de twee, weergeeft.

Enkele algemene verklaringen zijn nodig. Vele soorten kregen een naam in verband met het biotoop waar ze leven. Tegen heide, bos, weide, moeras enz. zal wel geen bezwaar bestaan maar ik kan wenkbrauwen zien fronsen bij het lezen van bvb. steppe-... Het gaat hier om spinnen die voorkomen in biotopen met zeer korte en schaarse begroeiing zoals bvb. een kalkgrasland, een rotsachtig terrein of een schapegras-vegetatie. Het leek me alleen mogelijk deze erg verschillende ladingen onder de term "steppe" samen te brengen.

Voor de Oxyopidae wordt soms de van het Duits afgeleide naam "scherpoogspinnen" gebruikt. De betekenis daarvan is niet duidelijk en de term lijkt me dan ook ongeschikt. De Engelse naam "lynxspinnen" is reeds erg ingeburgerd en daarom naar mijn gevoel beter op zijn plaats. Voor de Gnaphosidae werden tot nu toe al de namen "muisspinnen", "zakspinnen" en "platbuikspinnen" gebruikt. "Zakspinnen" is al in zwang voor de Clubionidae en "muisspinnen" is wel geschikt hoewel niet voor alle genera; platbuik-

spinnen heeft volgens mij geen enkele zin. Bodemjachtspinnen lijkt me een betere naam hoewel niet alle Gnaphosidae op de bodem leven : uitzonderingen zijn *Poecilochroa* en *Scotophaeus*. Pisauridae worden dikwijls in één adem met de wolfspinnen genoemd. Dit is om verschillende redenen niet erg consequent, daarom wordt hier de naam "kraamwebspinnen" voorgesteld.

Eén der belangrijkste problemen is het laten overeenstemmen van Nederlandse en Wetenschappelijke namen. Alhoewel wenselijk is het niet altijd mogelijk daar consequent in te zijn. Zo is *Lepthyphantes minutus* net de grootste vertegenwoordiger van het genus. *Pardosa hortensis* wordt nooit in tuinen aangetroffen maar wel op schraal grasland en de Nederlandse naam "tuinwolfspin" valt daarom te beurt aan de zeer algemene *Pardosa amentata* die een echte kultuurvolger mag genoemd worden. *P. hortensis* is dat niet. Het is uiteraard onmogelijk in één naam de eigenschappen van een spin samen te vatten maar er werd gepoogd zoveel mogelijk er iets uniek van de soort in te leggen. Een mooi voorbeeld is *Pirata hygrophilus* die het moet hebben van koele vochtige omstandigheden. Het is ook de enige *Pirata* die *in* bossen voorkomt, naast ook andere situaties die voldoende koel zijn maar de naam bospiraat typeert deze soort en onderscheidt ze van alle andere.

In de vele correspondentie die ik over "Nederlandse Namen" kreeg stond niet éénmaal de schrijfwijze "wolfsspin". Nochtans werd in een vulgariserend stukje van mijn hand een "s" toegevoegd in "wolfspin"! Het blijkt inderdaad dat de officiële schrijfwijze (Van Dale Woordenboek : GEERTS & HEESTERMANS, 1984) "wolfsspin" is. Gezien onder arachnologen "wolfspin" ingeburgerd is, heb ik in onderhavige tekst volhard in de boosheid.

Afkortingen

Het zal voor vele namen niet onmiddellijk duidelijk zijn waarvan ze zijn afgeleid. Om één en ander te verklaren is er na de de kolom met de Nederlandse namen een derde kolom waarin met symbolen wordt vermeld waarop de naam is gebaseerd. De volgende afkortingen worden gebruikt :

b : biotoop waarin de spin bij voorkeur leeft
e : verwijst naar een eigenschap van het web, de cocon of een ander maaksel van deze spin
f : fenologie, meer bepaald het seizoen waarin de spin meestal aktief is
g : gedrag
h : struktuur van het cephalon van het ♂
k : kleur of patroon
m : morfologie van somatische kenmerken
n : eigennaam; patronym dat in de wetenschappelijke naam is verwerkt
p♂ : morfologie van de mannelijke palp
p♀ : morfologie van de vrouwelijke palp
s : verwijst naar een eigenschap van de epigyne of een deel ervan (vb. de scapus)
v : verspreiding

Combinaties van bepaalde kenmerken komen voor. Soms zijn gedrag en morfologie duidelijk verbonden, vb. bij kaardespinnen staat de aanwezigheid van calamistrum en cribellum duidelijk in verband met het kaarden en het maken van een web dat uit kaardespinsel bestaat. Er is dan gekozen voor g. In sommige gevallen is een meer gedetailleerde uitleg nodig en die wordt dan in voetnoot geplaatst.

De hier gebruikte soortenlijsten zijn van de hand van BOSMANS & MAELFAIT (1986) voor België en van VAN HELSDINGEN (1980) voor Nederland. Soorten die wel in Nederland en niet in België zijn gevonden werden gemerkt met (NL).

Soortenlijst

ATYPIDAE (MIJNSPINNEN)

Atypus affinis	gewone mijnspin	g
Atypus piceus (NL)	kalkmijnspin	b, g

ERESIDAE (KOEPELSPINNEN)

Eresus niger	prachtkaardespin	k, g

AMAUROBIIDAE (NACHTKAARDESPINNEN)

Amaurobius claustrarius	boskaardespin	b, g
Amaurobius erberi	mediterrane kaardespin	v, g
Amaurobius fenestralis	huiskaardespin	b, g
Amaurobius ferox	grote kaardespin	m, g
Amaurobius similis	muurkaardespin	b, g

DICTYNIDAE (KAARDESPINNEN)

Altella lucida	steppekaardertje	b, g
Argenna patula	bodemkaardertje	b, g
Argenna subnigra	kustkaardertje	v, g
Dictyna arundinacea	heidekaardertje	b, g
Dictyna civica	zuiders kaardertje	v, g
Dictyna latens	zwart kaardertje	k, g
Dictyna major	gevlekt kaardertje	k, g
Dictyna pusilla	bruin kaardertje	k, g
Dictyna uncinata	struikkaardertje	k, g
Nigma flavescens	geel kaardertje	k, g
Nigma walckenaeri	groen kaardertje	k, g
Lathys humilis	dennekaardertje	b, g
Lathys stigmatisata	ringpootkaardertje	k, g

TITANOECIDAE (ROTSKAARDESPINNEN)

Titanoeca obscura	rotskaardespin	b, g

ULOBORIDAE (WIELWEBKAARDESPINNEN)

Hyptiotes paradoxus	driehoekswebspin	e
Uloborus plumipes	kaskaardespin	b, g
Uloborus walckenaerius	wielwebkaardespin	e, g

OECOBIIDAE (SPIRAALSPINNEN)

Oecobius annulipes	(huis)spiraalspin	b, g

ZODARIIDAE (MIERENETERSPINNEN)

Zodarion gallicum	oranje mierenetertje	k, g
Zodarion italicum	oranje mierenetertje	k, g
Zodarion rubidum	sepia mierenetertje	k, g

OONOPIDAE (DWERGCELSPINNEN)

Oonops domesticus	huis-dwergzesoog	b, m
	(huisdwergcelspin)	(b, m, g)
Oonops pulcher	gewone dwergzesoog	m
	(gewone dwergcelspin)	(m, g)
Dysderina loricatula (NL)	noordse dwergzesoog	

DYSDERIDAE (CELSPINNEN)

Dysdera crocata	roodwitte celspin	k, m
Dysdera erythrina	boscelspin	b, m
Harpactea hombergi	schorscelspin	b, m

SEGESTRIIDAE (ZESOOGSPINNEN)

Segestria bavarica	muurzesoog	b, m
Segestria florentina	kerkzesoog	b, m
Segestria senoculata	boomzesoog	b, m

SCYTODIDAE (LIJMSPUITERS)

Scytodes thoracica	lijmspuiter	g

PHOLCIDAE (TRILSPINNEN)

Pholcus phalangioides	grote trilspin	m, g
Psilochorus simoni	kleine trilspin	m, g

GNAPHOSIDAE (BODEMJACHTSPINNEN)

Callilepis nocturna	mierendief	g
Drassodes cupreus	rots-muisspin	b, m
Drassodes hypocrita	bruine muisspin	k, m
Drassodes lapidosus	gewone muisspin	m
Drassodes pubescens	harige muisspin	m, m
Drassyllus lutetianus	moeraskampoot	b, m
Drassyllus praeficus	zonnekampoot	g, m
Drassyllus pumilus	moskampoot	b, m
Drassyllus pusillus	kleine kampoot	m, m
Gnaphosa leporina	heiderichelkaak	b, m
Gnaphosa lucifuga	nachtrichelkaak	g, m
Gnaphosa lugubris	stepperichelkaak	b, m
Gnaphosa montana (NL)	dennerichelkaak	b, m
Gnaphosa nigerrima	moerasrichelkaak	b, m
Haplodrassus cognatus (NL)	tandmuisspin	p♂, m
Haplodrassus dalmatensis	gele muisspin	k, m
Haplodrassus kulczynskii	steppemuisspin	b, m
Haplodrassus signifer	heidemuisspin	b, m
Haplodrassus silvestris	bosmuisspin	b, m
Haplodrassus umbratilis	zandmuisspin	b, m
Micaria dives	prachtmierspin	k, m
Micaria formicaria	bosmierspin	m (1)
Micaria fulgens	rode mierspin	k, m

(1) genaamd naar de mieresoort waarop ze het meest lijkt

Micaria guttulata	gevlekte mierspin	k, m
Micaria pulicaria	wegmierspin	m (1)
Micaria romana	zuiderse mierspin	v, m
Micaria silesiaca	Europese mierspin	v, m
Micaria subopaca	vale mierspin	k, m
Phaeocedus braccatus	zesvlekmuisspin	k, m
Poecilochroa conspicua	viervlekmuisspin	k, m
Poecilochroa variana	gebandeerde muisspin	k, m
Scotophaeus blackwalli	huis-muisspin	b, m
Scotophaeus scutulatus	schildmuisspin	m, m
Trachyzelotes pedestris	gewone kampoot	m
Zelotes aeneus	rotskampoot	v, m
Zelotes apricorum	graskampoot	b, m
Zelotes electus	duinkampoot	b, m
Zelotes erebeus	herfstkampoot	f, m
Zelotes latreillei	Latreille's kampoot	n, m
Zelotes longipes	stekelkampoot	m, m
Zelotes petrensis	steppekampoot	b, m
Zelotes subterraneus	noordse kampoot	v, m
Zelotes villicus	gedeukte kampoot	pd, m

CLUBIONIDAE (STRUIKZAKSPINNEN, STRUIKJACHTSPINNEN)

Cheiracanthium erraticum	heidezakspin	b, g
Cheiracanthium pennyi	bermzakspin	b, g
Cheiracanthium punctorium	grote bermzakspin	m, b, g
Cheiracanthium virescens	groene heidezakspin	k, b, g
Cheiracantium montanum	middelste bermzakspin	m, b, g
Clubiona brevipes	kortpootzakspin	m, g
Clubiona coerulescens	glanzende zakspin	k, g
Clubiona compta	zwartgerande zakspin	k, g
Clubiona corticalis	schorszakspin	b, g
Clubiona diversa	vale zakspin	k, g
Clubiona frutetorum	weidezakspin	b, g
Clubiona genevensis	gras-zakspin	b, g
Clubiona germanica	oostelijke zakspin	v, g
Clubiona juvenis	zeggezakspin	b, g
Clubiona lutescens	bonte zakspin	k, g
Clubiona neglecta	roodbruine zakspin	k, g
Clubiona pallidula	boomzakspin	b, g
Clubiona phragmitis	rietzakspin	b, g
Clubiona reclusa	zompzakspin	b, g
Clubiona similis	oeverzakspin	b, g
Clubiona stagnatilis	moeraszakspin	b, g
Clubiona subsultans	dennezakspin	b, g
Clubiona subtilis	kleine zakspin	m, g
Clubiona terrestris	gewone zakspin	g
Clubiona trivialis	moszakspin	b, g
Phrurolithus festivus	bonte fruroliet	k (2)
Phrurolithus minimus	kleine fruroliet	m (2)

(2) fruroliet is uiteraard afgeleid van de Wetenschappelijke naam

LIOCRANIDAE (BODEMZAKSPINNEN)

Agroeca brunnea	lantaarnspin	e
Agroeca cuprea	gouden bodemspin	k, g
Agroeca dentigera	tandjesbodemspin	g ([3])
Agroeca lusatica	kleine heidebodemspin	m, b, g
Agroeca proxima	gewone heidebodemspin	m, g
Agroeca striata	gestreepte bodemspin	k, g
Apostenus fuscus	kleine gevlekte bodemzakspin	m, k, g
Liocranum rupicola	grote gevlekte bodemzakspin	m, k, g
Liocranum rutilans (NL)	egale bodemzakspin	k, g
Scotina celans	bonte bodemzakspin	m, k, g
Scotina gracilipes	langpootbodemzakspin	m
Scotina palliardi (NL)	kleinste bodemzakspin	m, g
Zora nemoralis	weidestekelpoot	b, m
Zora parallela	gestreepte stekelpoot	k, m
Zora silvestris	bosstekelpoot	b, m
Zora spinimana	gewone stekelpoot	m

ANYPHAENIDAE (BUISSPINNEN)

Anyphaena accentuata	gestipte struikspin	k, g

HETEROPODIDAE (JACHTKRABSPINNEN)

Micrommata virescens	groene jachtspin	k, b

THOMISIDAE (KRABSPINNEN)

Coriarachne depressa	platte krabspin	m, g
Diaea dorsata	groene krabspin	k, g
Heriaeus hirtus	harige krabspin	m, g
Misumena vatia	gewone kameleonspin	k
Misumenops tricuspidatus	gestreepte kameleonspin	k, k
Oxyptila atomaria	grote bodemkrabspin	m, g
Oxyptila blackwalli	middenstreepbodemkrabspin	k, g
Oxyptila brevipes	clair-obscur bodemkrabspin	k, g
Oxyptila nigrita	steppe-bodemkrabspin	b, g
Oxyptila praticola	gewone bodemkrabspin	b, g
Oxyptila rauda	alpen-bodemkrabspin	b, g
Oxyptila sanctuaria	bleke bodemkrabspin	k, g
Oxyptila scabricula	mier-bodemkrabspin	g ([4])
Oxyptila simplex	bonte bodemkrabspin	k, g
Oxyptila trux	gewone bodemkrabspin	g
Pistius truncatus	stompe krabspin	m, g
Synaema globosum	blinkende krabspin	k, g
Thomisus onustus	bloemkrabspin	k, g
Tmarus piger	schorskrabspin	b, g
Xysticus acerbus	heide-struikkrabspin	b, g

([3]) verwijst naar de tandjes op de epigyne

([4]) een belangrijk deel van het dieet van deze spin bestaat uit mieren; mierenetende bodemkrabspin is echter te lang

Xysticus audax	tweeling-struikkrabspin	g [5]
Xysticus bifasciatus	steppe-struikkrabspin	b, g
Xysticus cristatus	gewone struikkrabspin	g
Xysticus erraticus	bleke struikkrabspin	k, g
Xysticus ferrugineus	pracht-struikkrabspin	k, g
Xysticus kempelini	roodbruine struikkrabspin	k, g
Xysticus kochi	geelbruine struikkrabspin	k, g
Xysticus lanio	bos-struikkrabspin	b, g
Xysticus lineatus	gestreepte struikkrabspin	k, g
Xysticus luctator (cambridgei!)	Cambridge's struikkrabspin	n, g
Xysticus luctuosus	woud-struikkrabspin	b, g
Xysticus ninnii (NL)	duinkrabspin	b, g
Xysticus robustus	grote struikkrabspin	m, g
Xysticus sabulosus	zand-struikkrabspin	b, g
Xysticus striatipes	elegante struikkrabspin	k, g
Xysticus ulmi	moeras-struikkrabspin	b, g

PHILODROMIDAE (RENSPINNEN)

Philodromus aureolus	tuinrenspin	b, g
Philodromus buxi	variabele renspin	k, g
Philodromus cespitum	gewone renspin	g
Philodromus collinus	lenterenspin	f, g
Philodromus dispar	zwarte renspin	k, g
Philodromus emarginatus	dennerenspin	b, g
Philodromus fallax	prachtrenspin	k, g
Philodromus histrio	heiderenspin	b, g
Philodromus margaritatus	korstmosspin	b, g
Philodromus poecilus	bergrenspin	b, g
Philodromus praedatus	boomrenspin	b, g
Philodromus rufus	bonte renspin	k, g
Thanatus arenarius	zandrenspin	g
Thanatus formicinus (= rayi? NL)	grote renspin	g, g
Thanatus striatus	duinrenspin	k, g
Tibellus maritimus	stippelsprietspin	k, m
Tibellus oblongus	gewone sprietspin	m

SALTICIDAE (SPRINGSPINNEN)

Aelurillus festivus	bonte springspin	k, g
Aelurillus v-insignitus	v-vlek-springspin	k, g
Attulus helveolus	kustspringspin	v
Attulus saltator	zandspringspin	b, g
Ballus depressus	duinspringspin	b, g
Bianor aurocinctus	bodemspringspin	b, g
Dendryphantes rudis	glanzende dennespringer	k, b, g
Eris (Dendryphantes) nidicolens	ovale dennespringer	m, b, g
Euophrys aequipes	chevron-zwartkop(springspin)	k, k, g
Euophrys erratica	gehaakte zwartkop(springspin)	p♂, k, g
Euophrys frontalis	gewone zwartkop(springspin)	k, g
Euophrys herbigrada (NL)	witsnor	k
Euophrys lanigera	huisspringspin	b, g

[5] vanwege de moeilijkheid deze soort te onderscheiden van *X. cristatus*

Euophrys petrensis	bergspringspin	b, g
Evarcha arcuata	bonte grasspringspin	k, b, g
Evarcha falcata	gewone bonte (springspin)	k, g
Evarcha laetabunda	zeldzame grasspringspin	b, g
Hasarius adansoni	kasspringspin	b, g
Heliophanus aeneus	rechte blinker	m, k (6)
Heliophanus auratus	moeras-blinker	b, k
Heliophanus cupreus	gehaakte blinker	p♂, k
Heliophanus dampfi	hoogveen-blinker	b, k
Heliophanus dubius	gevlekte blinker	k, k
Heliophanus flavipes	gewone blinker	k
Heliophanus tribulosus	driepuntsblinker	p♂, k
Leptorchestes berolinensis	grote mierspringspin	m, m
Marpissa muscosa	schorsmarpissa	b (7)
Marpissa nivoyi	grasmarpissa	b (7)
Marpissa pomatia	scherpe marpissa	p♂ (7)
Marpissa radiata	rietmarpissa	b (7)
Myrmarachne formicaria	bosmierspringspin	m (8)
Neon rayi	Ray's neon	n (9)
Neon reticulatus	gewone neon	(9)
Neon valentulus	donkere neon	k (9)
Pellenes tripunctatus	driepuntspringspin	p♂, g
Phlegra fasciata	gestreepte springspin	k, g
Pseudicius encarpatus	stridulatiespringspin	g, g
Salticus cingulatus	boomzebraspin	b, k
Salticus scenicus	huiszebraspin	b, k
Salticus zebraneus	schorszebraspin	b, k
Sitticus caricis	muisspringspin	k, g
Sitticus floricola	gevlekte moeraspringer	k, b, g
Sitticus pubescens	harige springspin	m, g
Synageles hilarulus	kleine mierspringspin	m, m, g
Synageles venator	slanke mierspringspin	m, m, g

OXYOPIDAE (LYNXSPINNEN)

Oxyopes heterophthalmus	gewone lynxspin	
Oxyopes lineatus	gestreepte lynxspin	k
Oxyopes ramosus	prachtlynxspin	k

LYCOSIDAE (WOLFSPINNEN)

Alopecosa accentuata	gevlekte panterspin	k
Alopecosa cuneata	dikpootpanterspin	m
Alopecosa cursor	snelle panterspin	g
Alopecosa fabrilis	grote panterspin	m
Alopecosa inquilina	bergpanterspin	b

(6) glansspringspin is te lang, daarom werd voor "blinker" geopteerd

(7) marpissa is eenvoudig overgenomen van de Latijnse naam

(8) genaamd naar de mier waarop ze het meest lijkt

(9) neon komt eenvoudig van de Latijnse naam

Alopecosa pulverulenta	gewone panterspin	
Alopecosa striatipes	noordse panterspin	v
Alopecosa trabalis	roodbruine panterspin	k
Arctosa cinerea	grintwolfspin	b
Arctosa figurata	grote zandwolfspin	m, b
Arctosa leopardus	moswolfspin	b
Arctosa perita	gewone zandwolfspin	b
Aulonia albimana	withandje	k
Hygrolycosa rubrofasciata	gevlekte moeraswolfspin	k, b
	(trommelwolfspin)	(g)
Pardosa agrestis	steenwolfspin	b
Pardosa agricola	ruigtewolfspin	b
Pardosa amentata	tuinwolfspin	b
Pardosa bifasciata	gestreepte wolfspin	k
Pardosa hortensis	geelhandje	k
Pardosa lugubris	boswolfspin	b
Pardosa monticola	weidewolfspin	b
Pardosa nigriceps	graswolfspin	g
Pardosa oreophila	bergwolfspin	b
Pardosa paludicola	veenwolfspin	b
Pardosa palustris	gewone moeraswolfspin	b
Pardosa prativaga	oeverwolfspin	b
Pardosa proxima	veldwolfspin	b
Pardosa pullata	gewone wolfspin	
Pardosa purbeckensis	schorrewolfspin	b
Pardosa sphagnicola	veenmoswolfspin	b
Pirata hygrophilus	bospiraat	b
Pirata knorri	beekpiraat	b
Pirata latitans	kleine piraat	m
Pirata piraticus	poelpiraat	b
Pirata piscatorius	grote piraat	m
Pirata tenuitarsis	veenpiraat	b
Pirata uliginosus	moeraspiraat	b
Tricca lutetiana	tricca	
Trochosa robusta	grote nachtwolfspin	m, g
Trochosa ruricola	veldnachtwolfspin	b, g
Trochosa spinipalpis	gestekelde nachtwolfspin	m, g
Trochosa terricola	gewone nachtwolfspin	g
Xerolycosa miniata	duinwolfspin	b
Xerolycosa nemoralis	steppewolfspin	b

DOLOMEDIDAE (VISSERSPINNEN)

Dolomedes fimbriatus	gerande oeverspin	k, b
Dolomedes plantarius	vlotspin	g

PISAURIDAE (KRAAMWEBSPINNEN)

Pisaura mirabilis	kraamwebspin	e ([10])

([10]) deze spin wordt door de band "grote wolfspin" genoemd; aangezien ze met Lycosidae niets te maken heeft is dat misleidend; als enige vertegenwoordiger van de Pisauridae mag ze daarom "kraamwebspin" heten.

ARGYRONETIDAE (WATERSPINNEN)

Argyroneta aquatica	waterspin	g

AGELENIDAE (TRECHTERSPINNEN)

Agelena gracilens	doolhofspin	e
Agelena labyrinthica	labyrinthspin	e
Cicurina cicur	herfststrooiselspin	f, b
Coelotes inermis	stekelloze bostrechterspin	m, b, e
Coelotes terrestris	gewone bostrechterspin	b, e
Cryphoeca silvicola	roodbruine bostrechterspin	k, b, e
Histopona torpida	slanke bostrechterspin	p♂, b, e
Tegenaria agrestis	veldtrechterspin	b, e
Tegenaria atrica	gewone huisspin	b
Tegenaria domestica	grijze huisspin	k, b
Tegenaria ferruginea	bonte trechterspin	b, e
Tegenaria pagana	zuiderse huisspin	v, b
Tegenaria parietina	grote huisspin	m, b
Tegenaria picta	spiraaltrechterspin	p♂, e
Tegenaria silvestris	steentrechterspin	b, e
Textrix caudata	zwarte staartspin	k, m
Textrix denticulata	gewone staartspin	m
Tuberta macrophthalma	zweepspin	p♂

HAHNIIDAE (KAMSTAARTJES)

Antistea elegans	moeraskamstaartje	b, m
Hahnia candida	klein kamstaartje	m, m
Hahnia helveola	boskamstaartje	b, m
Hahnia montana	gewoon kamstaartje	m
Hahnia nava	heidekamstaartje	b, m
Hahnia ononidum	winterkamstaartje	f, me
Hahnia pusilla	kleinste kamstaartje	m, m

MIMETIDAE (SPINNENETERS)

Ero aphana	vierspits-spinneneter	p♂, g
Ero cambridgei	cambridge's spinneneter	n, g
Ero furcata	gevorkte spinneneter	p♂, g
Ero tuberculata	tweespits-spinneneter	p♂, g

ANAPIDAE (DWERGWEBSPINNEN)

Comaroma simoni	harnasspinnetje	m

THERIDIIDAE (KOGELSPINNEN)

Achaearanea lunata	prachtkogelspin	k
Achaearanea riparia	bermkogelspin	b
Achaearanea simulans	kosmopolietkogelspin	v
Achaearanea tepidariorum	broeikasspin	b
Anelosimus pulchellus	volslanke kogelspin	p♂
Anelosimus vittatus	slanke kogelspin	p♂
Crustulina guttata	gevlekt raspspinnetje	k, m
Crustulina sticta	egaal raspspinnetje	k, m
Dipoena coracina	metaal-galgspin	k, m

Dipoena erythropus	roodpoot-galgspin	k, m
Dipoena melanogaster	gemarmerde galgspin	k, m
Dipoena prona	neus-galgspin	h, m
Dipoena tristis	zwarte galgspin	k, m
Enoplognatha mordax	schorretandkaak	b, m
Enoplognatha latimana	vergeten tandkaak	b, m
Enoplognatha oelandica	gemarmerde tandkaak	k, m
Enoplognatha ovata	gewone tandkaak	m
Enoplognatha tecta	moerastandkaak	b, m
Enoplognatha thoracica	bodemtandkaak	g, m
Episinus angulatus	hoekige kabelspin	m, e
Episinus truncatus	egale kabelspin	k, e
Euryopis flavomaculata	geelvlekheidekogelspin	k, b
Euryopis laeta	zuiderse heidekogelspin	v, b
Paidiscura pallens	kleine boskogelspin	m, b
Pholcomma gibbum	roodzwart kogelspinnetje	k
Rugathodes bellicosa	gelobde kogelspin	k
Robertus arundineti	moeras-bodemkogelspin	b, g
Robertus grashoffi	grashoff's bodemkogelspin	n, g
Robertus lividus	bosbodemkogelspin	b, g
Robertus neglectus	vergeten bodemkogelspin	g
Robertus scoticus	heidebodemkogelspin	b, g
Steatoda albomaculata	gevlekte steatoda	k ([11])
Steatoda bipunctata	koffieboonspin (vetspinnetje)	k (m)
Steatoda castanea (NL)	schorssteatoda	b, 8
Steatoda grossa	grote steatoda	m, 8
Steatoda phalerata	heidesteatoda	b, 8
Steatoda triangulosa	huissteatoda	b, 8
Theonoe minutissima	kleinste kogelspin	m
Theridion bimaculatum	witbandkogelspin	k
Theridion blackwalli	toiletspin	b
Theridion familiare	rechthoekje	k
Therdion hannoniae	rots-kogelspin	b
Theridion impressum	wigwam-spin	e ([12])
Theridion instabile	egaalpootje	k
Theridion melanurum	variabele dikbuikspin	k, m
Theridion mystaceum	donkere dikbuikspin	k, m
Theridion pictum	donker visgraatje	k, k
Theridion pinastri	bleke dikbuikspin	k, m
Theridion simile	witvlek heidekogelspin	k, b
Theridion sisyphium	streepsjesspin	k
Theridion tinctum	bleke kogelspin	k
Theridion uhlighi	Uhligh's kogelspin	n
Theridion varians	bleek visgraatje	k, k

NESTICIDAE (HOLENSPINNEN)

Nesticus cellulanus	holenspin	b

([11]) steatoda: overgenomen van de Wetenschappelijke naam, voetangelwebspin kon ook maar is te lang

([12]) verwijst naar de tentvormige constructie waaronder de eicocon wordt opgehangen

TETRAGNATHIDAE (STREKSPINNEN)

Pachygnatha clercki	grote dikkaak	n, m
Pachygnatha degeeri	kleine dikkaak	n, m
Pachygnatha listeri	bos-dikkaak	n, m
Tetragnatha dearmata	stekelloze strekspin	m, g
Tetragnatha extensa	gewone strekspin	g
Tetragnatha montana	schaduwstrekspin	b, g
Tetragnatha nigrita	donkere strekspin	k, g
Tetragnatha obtusa	droogtestrekspin	b, g
Tetragnatha pinicola	dennestrekspin	b, g
Tetragnatha striata	rietstrekspin	b, g

ARANEIDAE (WIELWEBSPINNEN)

Metellina menardi (in genus Meta?)	grotwielwebspin	b, e
Metellina mengei	zomerwielwebspin	f, e
Metellina merianae	bronwielwebspin	b, e
Metellina segmentata	herfstspin	f
Zygiella atrica	struiksektorspin	b, e
Zygiella stroemi	boomsektorspin	b, e
Zygiella x-notata	venstersektorspin	b, e
Aculepeira ceropegia	eikebladspin	k
Agalenatea redii	brede wielwebspin	m, e
Araneus alsine	oranje wielwebspin	k, e
Araneus angulatus	roodbruine wielwebspin	k, e
Araneus diadematus	kruisspin	k
Araneus marmoreus	marmerspin	k
Araneus quadratus	viervlekwielwebspin	k, e
Araniella alpica	dennekomkommerspin	b, k
Araniella cucurbitina	gewone komkommerspin	k
Araniella displicata	bonte komkommerspin	k, k
Araniella insconspicua	kleine komkommerspin	m, k
Araniella opistographa	lentekomkommerspin	f, k
Araniella proxima	zeldzame komkommerspin	k
Argiope bruennichi	tijgerspin (wespspin)	k
Atea sturmi	witruit-wielwebspin	k, e
Atea triguttata	drievlekwielwebspin	k, e
Cercidia prominens	stekelrugje	m
Cyclosa conica	gewone knobbelspin	m
Cyclosa oculata	drieknobbelspin	m
Gibbaranea bituberculata	tweeknobbel-spin	m, e
Gibbaranea gibbosa	veelknobbel-spin	m, e
Hypsosinga albovittata	witgevlekte moeraswielspin	k, b, e
Hypsosinga heri	gewone moeraswielspin	b, e
Hypsosinga pygmaea	pyjamaspin	k
Hypsosinga sanguinea	rode moeraswielspin	k, b, e
Larinioides cornutus	rietkruisspin	b
Larinioides patagiatus	vale wielwebspin	k, e
Larinioides sclopetarius	brugspin	b
Mangora acalypha	driestreepspin	k
Neoscona adianta	heidewielwebspin	b, e
Nuctenea umbratica	platte wielwebspin	b, e
Singa hamata	bonte moeraswielspin	k, b, e
Singa nitidula	gestreepte moeraswielspin	k, b, e

Zilla diodia	struikwielspin	g, e

LINYPHIIDAE (HANGMATSPINNEN EN DWERGSPINNEN)

Abacoproeces saltuum (NL)	bermgroefkopje	b, h
Acartauchenius scurrilis	bleek haarkopje	k, h
Araeoncus crassiceps	arrogant voorkopje	h
Araeoncus humilis	bescheiden voorkopje	h
Baryphyma duffeyi	klokspinnetje	h
Baryphyma maritimum	helmgras-putkopje	b, h
Baryphyma pratense	weide-putkopje	b, h
Baryphyma trifrons	kust-putkopje	b, h
Ceratinella brevipes	gewoon schildspinnetje	m
Ceratinella brevis	zwart schildspinnetje	k, m
Ceratinella scabrosa	lepel-schildspinnetje	p♂, m
Ceratinopsis romana	bosplatkopje	b, h
Ceratinopsis stativa	weideplatkopje	b, h
Cineta gradata	bultrugje	h
Cnephalocotes obscurus	donker tepelpalpje	k, p♂
Dicymbium brevisetosum	kortharig bolkopje	h
Dicymbium nigrum	donker bolkopje	k, h
Dicymbium tibiale	dikpoot-bolkopje	m, h
Diplocephalus caecus	blind dubbelkopje	m, h
Diplocephalus cristatus	gewoon dubbelkopje	h
Diplocephalus latifrons	tweeklauw-dubbelkopje	p♂, h
Diplocephalus lusiscus	sikkel- dubbelkopje	p♂, h
Diplocephalus permixtus	drieklauw-dubbelkopje	p♂, h
Diplocephalus picinus	gewoon vals dubbelkopje	h
Dismodicus bifrons	hoog bolkopje	h
Dismodicus elevatus	hoogste bolkopje	h
Entelecara acuminata	voorkop-struikdwergspin	h, b
Entelecara congenera	bolkop-struikdwergspin	h, b
Entelecara erythropus	platkop-struikdwergspin	h, b
Entelecara flavipes	putkop-struikdwergspin	h, b
Erigone arctica	schorredwergspin	b
Erigone atra	storingsdwergspin	b
Erigone dentipalpis	aëronautje	g
Erigone longipalpis	langpalp-storingsdwergspin	p♂, b
Erigonella hiemalis	putkop-ruwborstje	h, m
Erigonella ignobilis	bolkop-ruwborstje	h, m
Erigonoplus globipes	zwelpootje	m
Erigonoplus justus	puntkopje	h
Glyphesis cottonae	dwergbultkopje	h
Glyphesis servulus	neuskopje (neus-dwergspin)	h
Gnathonarium dentatum	knobbel-dwergtandkaak	p♂, m
Gonatium paradoxum (NL)	berm-tandpalpje	b, p♂
Gonatium rubellum	knobbelpalpje	p♂
Gonatium rubens	doornpalpje	p♂
Gongylidiellum latebricola	vingerpalpje	p♂
Gongylidiellum murcidum	duimpalpje	p♂
Gongylidiellum vivum	nagelpalpje	p♂
Gongylidium rufipes	oranjepoot	k
Hylyphantes graminicola	lang kurkentrekkertje	p♂

Hylyphantes nigritus	kort kurkentrekkertje	p♂
Hypomma bituberculatum	moerasknobbelkopje	b, h
Hypomma cornutum	bermknobbelkopje	b, h
Hypomma fulvum	pijlpalpje	p♂
Hypselistes jacksoni	Jackson's dubbelkopje	n, h
Lessertia dentichelis	spiraal-dwergtandkaak	p♂, m
Lophomma punctatum	perforaatje	m
Maso gallicus	veer-dwergstekelpoot	p♂, m
Maso sundevalli	gewoon dwergstekelpootje	m
Metopobactrus prominulus	kalkgrasdwergspin	b
Micrargus herbigradus	vingerpalp-putkopje	p♂, h
Micrargus laudatus	zeldzaam putkopje	h
Micrargus subaequalis	plat putkopje	h
Microctenonyx subitaneus	tuin-groefkopje	b, h
Milleriana inerrans	pionierdwergspin	b
Minicia marginella	behaard ballonkopje	h
Minyriolus pusillus	deukkopje	h
Moebelia (Entelecara?) penicillata	schorsdwergspin	b
Monocephalus castaneipes	breed groefkopje	h
Monocephalus fuscipes	smal groefkopje	h
Nematogmus (Cnephalocotes) sanguinolentus	bleek tepelpalpje	k, p♂
Notioscopus sarcinatus	spleetkopje	h
Oedothorax agrestis	gewone akkerdwergspin	b
Oedothorax apicatus	knobbelakkerdwergspin	h, b
Oedothorax fuscus	gewone velddwergspin	b
Oedothorax gibbosus	bult-velddwergspin	h, b
Oedothorax retusus	bolkopvelddwergspin	h, b
Panamomops mengei (NL)	bultig stierekopje	h
Panamamops sulcifrons	gewoon stierekopje	h
Pelecopsis elongata	accidentje	([13])
Pelecopsis locketi (= nemoralis?)	gegroefd ballonkopje	h
Pelecopsis mediocris	duin-ballonkopje	b, h
Pelecopsis parallela	neus-ballonkopje	h
Pelecopsis radicicola	bescheiden ballonkopje	h
Peponocranium ludicrum	heide-ballonkopje	b, h
Pocadicnemis juncea	bleek heide-groefkopje	k, b, h
Pocadicnemis pumila	bleek bos-groefkopje	k, b, h
Prinerigone vagans	moerasdwergspin	b
Saloca diceros	gehoornd sierkopje	h
	(moerasbos-sierkopje)	(b, h)
Satilatlas britteni	donker dwergstekelpootje	k, m
Savignya frontata	torenkopje	h
Silometopus ambiguus	elegant putkopje	h
Silometopus bonessi	hoogveen-groefkopje	b, h
Silometopus elegans	elegant groefkopje	h
Silometopus incurvatus	oranje heide-putkopje	k, b, h
Silometopus reussi	plat groefkopje	h
Tapinocyba biscissa	gevorkt groefkopje	h
Tapinocyba insecta	bleek weide-groefkopje	k, h
Tapinocyba pallens	bleek mos-groefkopje	k, b, h

([13]) de struktuur van de cephalothorax is onwaarschijnlijk "getormenteerd"

Tapinocyba praecox	puntig groefkopje	h
Tapinocyboides pygmaea	dwerg-groefkopje	m, h
Thyreostenius biovatus	mier-groefkopje	g, h
Thyreostenius parasiticus	bodem-groefkopje	g, h
Tiso vagans	krulpalpje	p♂
Tmeticus affinis	wrattenkaakje	m
Trematocephalus cristatus	doorkijkkopje	h
Trichoncus hackmanni	strand-kontrastpootje	b, k
Trichoncus saxicola	gevorkt kontrastpootje	p♂, k
Trichopterna cito	stekelloos putkopje	m, h
Trichopterna thorelli	harig dubbelkopje	m, h
Troxochrus cirrifrons	harig groefkopje	m, h
Troxochrus scabriculus	idem (zelfde soort volgens Roberts)	
Typhochrestus digitatus	geknot groefkopje	p♂, h
Typhochrestus simoni	getand groefkopje	p♂, h
Walckenaeria acuminata	periskoopspinnetje	h
Walckenaeria alticeps	gehoornd schaduwdubbelkopje	h, b, h
Walckenaeria antica	gehoornd zonnedubbelkopje	h, b, h
Walckenaeria atrotibialis	gewoon kontrastpootje	k
Walckenaeria capito	bol dubbelkopje	h
Walckenaeria corniculans	harig knobbelsierkopje	h
Walckenaeria cucullata	dubbelsierkopje	h
Walckenaeria cuspidata	klein knobbelsierkopje	m, h
Walckenaeria dysderoides	wrat-sierkopje	h
Walckenaeria furcillata	gespleten doorkijkkopje	h
Walckenaeria incisa	oog-sierkopje	m, h
Walckenaeria kochi	tweeknopje	h
Walckenaeria mitrata	mijtertje	h
Walckenaeria monoceros	kuifje	h
Walckenaeria nodosa	bol-sierkopje	h
Walckenaeria nudipalpis	middelste vals sierkopje	m, h
Walckenaeria obtusa	groot vals sierkopje	m, h
Walckenaeria stylifrons	plat sierkopje	h
Walckenaeria unicornis	eenhoorntje	h
Walckenaeria vigilax	klein vals sierkopje	m, h
Agyneta cauta	gezadeld dikpalpje	m, p♂
Agyneta conigera	gewoon slankpalpje	p♀
Agyneta decora	gezaagd dikpalpje	p♂, p♀
Agyneta ramosa	mos-slankpalpje	b, p♀
Agyneta subtilis	tandloos dikpalpje	p♂, p♀
Allomengea scopigera	alert stekelpalpje	p♂ ([14])
Allomengea vidua	klein stekelpalpje	m, p♂
Aphileta misera	veenmosspinnetje	b
Asthenargus paganus	bleek haakpalpje	k, p♂
Bathyphantes approximatus	moeras-wevertje	p♂, e
Bathyphantes gracilis	gewoon wevertje	e
Bathyphantes nigrinus	donker wevertje	k, e
Bathyphantes parvulus	kleinste wevertje	m, e
Bathyphantes setiger	harig wevertje	p♂, e
Bathyphantes vittiger	gestipt wevertje	k, e

([14]) verwijst naar de talrijke trichobothria op de tarsi

Bolyphantes alticeps	hoog voorkopje	h
Bolyphantes crucifer	laag voorkopje	h
Bolyphantes luteolus	gevlekt voorkopje	k, h
Carorita paludosa	zompwevertje	b, e
Centromerita bicolor	groot haarpalpje	m, p♂
Centromerita concinna	klein haarpalpje	m, p♂
	(heidepionierspinnetje)	(b, g)
Centromerus aequalis	bos-tongpalpje	b, p♂
Centromerus arcanus	tangpalpje	p♂
Centromerus capucinus	kampalpje	p♂
Centromerus dilutus	middelste tongspinnetje	m, s
Centromerus incilium	glad tandpalpje	p♂
Centromerus incultus	moerastongpalpje	b, p♂
Centromerus leruthi	Leruth's tandpalpje	n, p♂
Centromerus pabulator	kegelpalpje	p♂
Centromerus persimilis	drietongetje	s
Centromerus prudens	porseleinspinnetje	([15])
Centromerus serratus	fijn zaagpalpje	p♂
Centromerus sylvaticus	gewoon zaagpalpje	p♂
Diplostyla concolor	langtong-spinnetje	s
Donacochara speciosa	bleek langpalpje	k, p♂
Drapetisca socialis	schors-koloniespin	b, g
Drepanotylus uncatus	haakhangmatspin	p♂, e
Floronia bucculenta	prachtpalpje	p♂
Frontinellina frutetorum	dubbelhangmatspin	e
Halorates distinctus	stomphoekpalpje	p♂
Haloratus reprobus	slikkenspinnetje	b
Helophora insignis	breedtong-spinnetje	s
Hilaira excisa	knobbelrugje	m
Jacksonella falconeri	simpelpalpje	p♂
Kaestneria dorsalis	korttong-wevertje	s, e
Kaestneria pullata	variabel wevertje	k, e
Labulla thoracica	schaduwhangmatspin	b, e
Lepthyphantes alacris	afgerond bodemwevertje	p♂, g
Lepthyphantes angulatus	hoogveen-bodemwevertje	p♂, g
Lepthyphantes angulipalpis	geknikte bodemwevertje	p♂, g
Lepthyphantes cristatus	knobbel-bodemwevertje	p♂, g
Lepthyphantes ericaeus	heide-bodemwevertje	b, g
Lepthyphantes flavipes	klein bodemwevertje	m, g
Lepthyphantes insignis	sikkel-bodemwevertje	p♂, g
Lepthyphantes leprosus	huis-wevertje	b, g
Lepthyphantes lepthyphantiformis	bleek bodemwevertje	k, g
Lepthyphantes mengei	gewoon bodemwevertje	g
Lepthyphantes minutus	groter bodemwevertje	m, g
Lepthyphantes mughi	noords bodemwevertje	v, g
Lepthyphantes nebulosus	kielpalp-bodemwevertje	p♂, g
Lepthyphantes obscurus	dolk-bodemwevertje	p♂, g
Lepthyphantes pallidus	geknot bodemwevertje	p♂, g
Lepthyphantes simoni	berg-bodemwevertje	b, g
Lepthyphantes tenebricola	weide-bodemwevertje	b, g

([15]) prudens = voorzichtig, vandaar de connotatie "porselein"

Lepthyphantes tenuis	slank wevertje	m, g
Lepthyphantes zimmermanni	boswevertje	b, g
Leptorhoptrum robustum	donker langpalpje	k, p♂
Leptothrix hardyi	pruikspinnetje	h
Linyphia (Neriene) clathrata	kruid-hangmatspin	b, e
Linyphia (Neriene) emphana	langpalp-hangmatspin	p♂, e
Linyphia (Neriene) furtiva	steppe-hangmatspin	b, e
Linyphia (Neriene) hammeni	Van der Hammen's hangmatspin	n, e
Linyphia (Neriene) marginata	zomerhangmatspin	f, e
Linyphia (Neriene) montana	lentehangmatspin	f, e
Linyphia (Neriene) peltata	bleke hangmatspin	k, e
Linyphia hortensis	tuinhangmatspin	b, e
Linyphia tenuipalpis	grote heidehangmatspin	m, b, e
Linyphia triangularis	herfsthangmatspin	f, e
Macrargus carpenteri	dennestrooiselspin	b, b
Macrargus rufus	winterstrooiselspin	f, b
Maro lehtineni	Lehtinen's dwergspin	n
Maro lepidus	geschubde dwergspin	p♂
Maro minutus	kleinste dwergspin	m
Maro thaleri	Thaler's dwergspin	n
Meioneta beata	concaaf probleemspinnetje	p♂ ([16])
Meioneta innotabilis	grootoog-probleemspinnetje	m
Meioneta mollis (tenera?)	slank probleemspinnetje	p♂
Meioneta rurestris	veld-probleemspinnetje	b
Meioneta saxatilis	spits probleemspinnetje	p♂
Meioneta simplicitarsis	breed probleemspinnetje	p♂
Microlinyphia impigra	zweep-hangmatspin	p♂, e
Microlinyphia pusilla	kleine heidehangmatspin	m, b, e
Microneta viaria	lentestrooiselspin	f, b
Mioxena blanda	bleek dwergspinnetje	k
Oreonetides vaginatus	rechthoek-hangmatspin	s, e
Ostearius melanopygius	zwartgatje (kompostspin)	k
Pityohyphantes phrygianus	lepel-hangmatspin	s, e
Poeciloneta globosa	getekende hangmatspin	k, e
Porrhomma campbelli	Campbell's kleinoogje	n, m
Porrhomma convexum	grond-kleinoogje	b, m
Porrhomma egeria	kelder-kleinoogje	b, m
Porrhomma errans	bos-kleinoogje	b, m
Porrhomma microphthalmum	aëronaut-kleinoogje	g, m
Porrhomma myops	berg-kleinoogje	b, m
Porrhomma oblitum	vergeten kleinoogje	m
Porrhomma pallidum	bleek kleinoogje	k, m
Porrhomma pygmaeum	gewoon kleinoogje	m
Porrhomma rosenhaueri	grot-kleinoogje	b, m
Pseudomaro aenigmaticus	feministje	([17])
Saaristoa abnormis	driepunt-hangmatspin	p♂
Saaristoa firma	driehoek-hangmatspin	s, e

([16]) de spinnen van het genus *Meioneta* worden zo genoemd omwille van de moeilijkheid om ze te determineren

([17]) soort van vele localiteiten maar alleen van ♀♀ gekend

Sintula cornigera	hoornpalpje	p♂
Stemonyphantes lineatus	paardekopje	([18])
Syedra gracilis	elegant dwergspinnetje	m
Tallusia experta	wimpelpalpje	p♂
Tapinopa longidens	langtandje	m
Taranucnus setosus	sikkelpalpje	p♂
Theonina cornix	dubbelknotsje	p♂
Wiehlea calcarifera	bodemdwergspin	b

([18]) de mannelijke palp ziet er van opzij uit als een paardekop (zie Roberts, 1987, p. 142)

Dankwoord

Ik ben dank verschuldigd aan de volgende collega's die commentaar gaven op de eerste versie en alternatieven voorstelden die in vele gevallen beter waren dan wat blinkkopje (h) er van gemaakt had : roskopje (k), vijf noorderburen (v), noorderbuurvrouw (v), kleinbaardje (m), ... Veel hulp en morele steun en vooral veel interessante suggesties kreeg ik van dikbrilletje (e) en slankeleest (m).
(in alfabetische volgorde M. Alderweireldt, C. Deeleman, B. De Jongh, A. De Winter, M. Janssen, A. Kessler, H. Segers, P. Van Helsdingen, H. Vanuytven). Ik ben speciaal veel dank verschuldigd aan A. Noordam en P. Koomen die met een enorm doorzettingsvermogen de hele lijst in detail hebben doorgenomen; ze leverden niet alleen een gevoelige aanvulling van de geraadpleegde literatuur maar vooral talloze nuttige suggesties waarvan vele zijn opgenomen.

Referenties

BOSMANS, R. & MAELFAIT, J.-P. (1986). Herziene soortenlijst van de Belgische spinnen. Nwsbr. Belg. Arachnol. Ver., 3 : 9-29.

CHRYSANTHUS, P. (1950). Spinachtigen en duizendpoten. Wat leeft en groeit. deel 33. Spectrum, Utrecht, 146 pp.

CHRYSANTHUS, P. & VAN HELSDINGEN, P.J. (1980). Spinachtigen - Arachnida. Nederlandse Spinnen. Wetenschappelijke Mededelingen van de Koninklijke Nederlandse Natuurhistorische Vereniging, 141 : 1-32.

CHINERY, M. (1988). Nieuwe insektengids. Thieme, Baarn, 320 pp. (vertaling spinnendeel : P.J. Van Helsdingen).

GEERTS, G. & HEESTERMANS, H. (1989). Van Dale, Groot Woordenboek der Nederlandse Taal. Van Dale Lexicografie, Utrecht, Antwerpen, 3730 pp.

DIPPENAAR-SCHOEMAN, A & VAN DEN BERG, A. (1988). Common names of Spiders of southern Africa. Koedoe, 31 : 161-201.

GRZIMEK, B. (1972). Het leven der dieren. Lagere Dieren. Deel I. Het Spectrum, 682 pp.

JONES, D. (1984). Thieme's Spinnengids (Vertaald door W. Van Katwijck). Thieme, Zutphen, 319 pp.

LYNEBORG, L. (1968). Ongewervelde dieren langs wegen en paden (Vertaald door G. den Hoed). Moussault, Amsterdam. 194 pp.

LYNEBORG, L. (1974). Ongewervelde dieren van duin en hei. (Vertaald door G. den Hoed). Moussault, Baarn/Amsterdam/Antwerpen, 158 pp.

MANDAHL-BARTH, G. (1967). Ongewervelde dieren van bos en veld. (Vertaald door H. Boelen) Moussault, Amsterdam, 177 pp.

MEIJER, A.W.F. (1987). Over de aanwezigheid van de "mijnspinnen" *Atypus affinis* Eichwald en *A. piceus* (Sulzer) (Arachnida, Araneae, Atypidae) op de Bemelerberg. Natuurhistorisch maandblad, 76 : 66.

PFLETSCHINGER, H. (1977). Thieme's zakboeken voor natuurvrienden. Spinnen. (Vertaald door W. Kaland) Thieme, Zutphen, 71 pp.

ROBERTS, M. (1987). The spiders of Great Britain and Ireland. Vol 2. Brill, Leiden, 204 pp.

VAN HELSDINGEN, P. (1980). Novus catalogus aranearum hucusque in Hollandia inventarum. Rijksmuseum voor Natuurlijke Historie, Leiden, 145 pp.

VAN KATWIJK, W. (1976). Spinnen van Nederland. Balkema, Rotterdam, 272 pp.

RICHTLIJNEN AAN AUTEURS

Manuscripten, bij voorkeur opgesteld in het Nederlands of het Frans, dienen opgestuurd naar *J.-P. Maelfait, Instituut voor Natuurbehoud, Kiewitdreef 5, 3500 HASSELT* of *M. Alderweireldt, Muinkkaai 100, 9000 GENT.*

Volg zo veel mogelijk de vorm en indeling van artikels verschenen in vorige Nieuwsbrieven (vanaf nr. 7(1) 1992).

Probeer zo mogelijk de tekst op diskette binnen te leveren of dan toch getypt.

RECOMMENDATIONS AUX AUTEURS

Les manuscrits, rédigés de préférence en français ou en néerlandais, sont à envoyer à *J.-P. Maelfait, Instituut voor Natuurbehoud, Kiewitdreef 5,. 3500 HASSELT* ou *M. Alderweireldt, Muinkkaai 100, 9000 GENT.*

Pour la présentation du manuscrit : suivez les articles parus dans d'autres feuilles de contacte (à partir de n° 7(1) 1992).

Envoyez, si possible, une version du manuscrit sur disquette ou dactylographié.

Inhoud - Sommaire

JOCQUÉ, R.
Nederlandse namen voor inheemse spinnen 1

(M. Alderweireldt & J.-P. Maelfait, Eds., XII.1992)