v.z.w. ARABEL a.s.b.l.

- -

Feuille de Contact

Société arachnologique de Belgique

Nieuwsbrief

Belgische Arachnologische Vereniging

3

december 1986 décembre

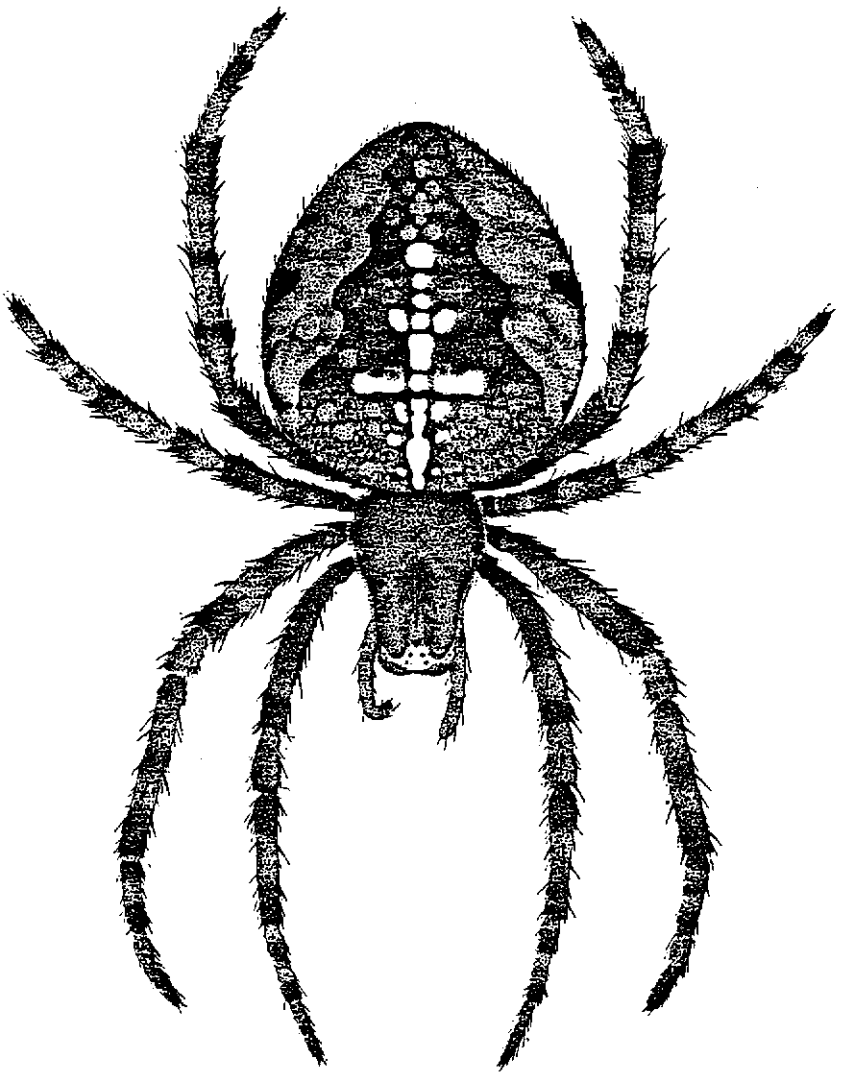

v.z.w. ARABEL a.s.b.l.

- -

Feuille de Contact — Nieuwsbrief

Société arachnologique de Belgique — Belgische Arachnologische Vereniging

Compte / Rekening : 001-1662395-85 " Arabel- Gent".

3 — december 1986 décembre

Président / Voorzitter : Jean Kekenbosch (I.R.Sc.N.B.); 29, rue Vautier
B-1040 Bruxelles.

Secretaris / Secrétaire : Léon Baert (K.B.I.N.); Vautierstraat 29
B-1040 Brussel

Penningmeester / Trésorier : Jean-Pierre Maelfait (Vl. Inst. Natuurbehoud);
Monterreystraat 43, B-9000 Gent

Ondervoorzitter / Vice-Président : Rudy Jocqué (Mus. Centr. Afrika, Tervuren);

Administrateurs / Beheerders : Rop Bosmans (R.U.G.);
Jan Hublé (R.U.G.) en
Maurice Ransy (I.R.Sc.N.B.).

Redactie / Nieuwsbrief : Jan Hublé, Ledeganckstraat 35
B-9000 Gent tel: 091/22.78.21 (350 en 24

Rédaction / Feuille de Contact : Jean Kekenbosch (I.R.Sc.N.B.), 29, rue Vautier
B-1040 Bruxelles
Tel: 02/648 04 75

N o t u l e n

21ste vergadering van ARABEL gehouden op zaterdag 25 oktober 1986 te 15 uur in het Koninklijk Belgisch Instituut voor Natuurwetenschappen, Vautierstraat 29, 1040 Brussel.

Aanwezig : M. Alderweireldt; L. Baert; P. Baert; L. Bara; R. Bosmans; J. Bosselaers; P. Charpentier; J. Collard; C. Colson; J.M. Couvreur; K. Decleer; J.F. Hermans; M. Janssen; H. Janssens; R. Jocqué; J. Kekenbosch; R. Kekenbosch; J.P. Maelfait; A. Radermecker; M. Ransy; H. Segers; J. Seys; H. Vanuytven; J. Van Keer; K. Van Keer; A. Verbruggen en D. Wijnants.

Verontschuldigd : B. Goethals; J. Hublé; J. Jacobs; D. Van den Neucker en J. Roses.

Administratieve mededelingen :

1° De Voorzitter, J. Kekenbosch verwelkomt alle aanwezigen en heft het glas op het tienjarig bestaan van de werkgroep "ARABEL", gevormd op 27 oktober 1976.

2° De Voorzitter, J. Kekenbosch, en de secretaris, L. Baert, stellen de volgende Heren voor als nieuwe leden :
- Dr. J.F. Hermans, rue de Liège 29, B-4800 VERVIERS (Tel. 087/22.27.77);
- J.Cl. Herremans, PO Box 291, MANLY, New South Wales 2095, AUSTRALIA;
- A. Radermecker, Hochstrasse 87, B-4700 EUPEN;
- P. Charpentier, Steenbakkersstraat 36, B-8610 WEVELGEM (Tel. 056/41.63.84).

3° De Heer D. Van den Neucker dient zijn ontslag in als lid van de vereniging.

4° Adreswijzigingen :
- Spinnenwerkgroep Limburg : Piet POOT, Pallashof 9, 6215 XK MAASTRICHT, NEDERLAND;
- Jos Jacobs : St. Janslaan 31, B-3610 DIEPENBEEK (vanaf februari 1987);
- Rudy Jocqué : Veeweidestraat 92, ST. AGATHA RODE.

5° De penningmeester, J.P. Maelfait meldt ons dat heden 9500 BF in kas is.

6° De notulen van de 20ste vergadering worden zonder wijzigingen goedgekeurd.

Mededelingen : (zie Nieuwsbrief n° 4).

1° Marc Janssen spreekt over : 'De spinnenfauna in het natuurreservaat "Het Hageven" te Neerpelt, Belgisch Limburg.'

2° Marc Alderweireldt meldt een tweede Belgische waarneming van Centromerus persimilis (O.P.-Cambridge), en geeft een overzicht van de verspreiding van de soort in Europa.

3° Herman Vanuytven en Rob Bosmans melden een nieuwe soort voor de Belgische fauna op de Antwerpse linker-oever : Theridion pyrenaeum.

4° Maurice Ransy nous parle des problèmes d'identification du genre Araniella (Araneidae).

5° Johan en Koen Van Keer melden ons dat Theridion instabile (O.P.-Cambridge) opnieuw in België werd waargenomen.

6° Rudy Jocqué spreekt over de femorale klieren van de Zodariidae.

7° Léon Baert brengt verslag uit over het Xde Internationaal Arachnologisch Congres (Jaca, Spanje).

8° Léon Baert nous parle de Cténides importées en Belgique, avec des bananes.

- - - - - - - - - - -

V A R I A

- Rudy Jocqué toont een type van verzamelbuisje dat naar zijn mening een aantal belangrijke voordelen biedt zoals bv. onbreekbaarheid (kunststof), hermetische sluiting en zeer lage prijs (1 BF per buisje). Een mogelijk nadeel is het niet doorzichtig zijn.

- Maurice Ransy vraagt de lijsten op van de verzamelde spinnen behorend tot de kleine families. Deze lijsten mogen, voor 31 december 1986, naar het K.B.I.N. verstuurd worden.

- Marc Janssen doet een analoge oproep voor wat betreft de Salticidae. Uiterste inzameldatum : 31 december 1986. Hij wenst eveneens te weten of de artikels in de Nieuwsbrief van ARABEL gepubliceerd als officiële publikaties mogen beschouwd worden. Het antwoord is neen, daar de Nieuwsbrief (voorlopig) over geen wettelijk depot nummer beschikt.

- Jean Kekenbosch vraagt de lijsten op van de verzamelde Clubionidae.

- Hendrik Segers doet een analoge oproep voor de Philodromus aureolus groep. De exemplaren kunnen hem naar het Laboratorium voor Oecologie der Dieren, Zoogeografie en Natuurbehoud Gent opgestuurd worden.

- Chris Decleer meldt Gongylidiellum murcidum (1) als nieuw voor onze fauna.

- Alphons Radermecker onderneemt een inventarisatie van de spinnenfauna van de Hoge Venen en vraagt alle mogelijke vangstgegevens van deze streek. De gegevens kunnen naar het K.B.I.N. (L. Baert) of naar hem persoonlijk toegestuurd worden.

- Jan Bosselaers toont ons drie nieuwe schilderijen van spinnen die hij met de "airbrush"-techniek heeft gemaakt. Het betreft Centromerus pabulator, Cyclosa oculata en Ero aphana.

- Herman Vanuytven zal samen met de gebroeders Van Keer de Theridiidae bestuderen. Alle gegevens zijn welkom. Tevens vraagt hij hem alle mogelijke vangstgegevens betreffende spinnen die in en om huizen werden gevangen toe te sturen.

- Rob Bosmans meldt dat W. NENTWIG (Universität Regensburg) een nieuwe editie van de "Fauna Mitteleuropas" coördineert. Dit werk wordt binnen de twee jaar op de markt verwacht.

- - - - - - - - - -

P R O C E S - V E R B A L

21ème réunion d'ARABEL que s'est tenue le samedi 25 octobre 1986 à 15 H dans les locaux de l'Institut Royal des Sciences Naturelles de Belgique, rue Vautier 29, 1040 Bruxelles.

Présents : M. Alderweireldt; L. Baert; P. Baert; L. Bara; R. Bosmans; J. Bosselaers; P. Charpentier; J. Collard; C. Colson; J.M. Couvreur; K. Decleer; J.F. Hermans; M. Janssen; H. Janssens; R. Jocqué; J. Kekenbosch; R. Kekenbosch; J.P. Maelfait; A. Radermecker; M. Ransy; H. Segers; J. Seys; H. Vanuytven; J. Van Keer; K. Van Keer; A. Verbruggen en D. Wijnants.

Excusés : B. Goethals; J. Hublé; J. Jacobs; D. Van den Neucker en J. Roses.

Communications administratives :

1° Le Président, J. Kekenbosch, souhaite la bienvenue à tous les participants et lève le verre à l'occasion du 10ème anniversaire du groupe de Travail "ARABEL", formé le 27 octobre 1976.

2° Les personnes citées ci-dessous sont présentées comme nouveaux membres par le Président et le Sécrétaire :
- Dr. J. F. Hermans, rue de Liège, B-4800 VERVIERS (Tél. 087/22.27.77);
- J.Cl. Herremans, PO Box 291, MANLY, New South Wales 2095, AUSTRALIA;
- A. Radermecker, Hochstrasse 87, B-4700 EUPEN;
- P. Charpentier, Steenbakkersstraat 36, B-8610 WEVELGEM (Tél. 056/41.63.84).

4° Changements d'adresses :
- Spinnenwerkgroep Limburg : Piet POOT, Pallashof 9, 6215 XK MAASTRICHT, NEDERLAND;
- Jos Jacobs : Sint Janslaan 31, B-3610 DIEPENBEEK (à partir de févier 1987);
- Rudy Jocqué : Veeweidestraat 92, ST. AGATHA RODE.

5° Le trésorier, J.P. Maelfait, nous communique que la caisse de la Société

compte 9500 BF.

6° Le Procès-verbal de la 20ème réunion est accepté sans modifications.

Communications : (Feuille de Contact n° 4)

1° Marc Janssen : "De Spinnenfauna in het natuurreservaat "Het Hageven" te Neerpelt, Belgisch Limburg."

2° Marc Alderweireldt : "Tweede Belgische waarneming van Centromerus persimilis (O.P. Cambridege), over de verspreiding van de soort in Europa."

3° Herman Vanuytven en Rob Bosmans : "Een nieuwe soort voor de Belgische fauna op de Antwerpse Linker-oever : Theridion pyrenaeum."

4° Maurice Ransy : "Les problèmes d'identification du genre Araniella (Araneidae)."

5° Johan et Koen Van Keer : "Theridion instabile (O.P.-Cambridge) opnieuw waargenomen in België."

6° Rudy Jocqué : "De femorale klieren van de Zodariidae".

7° Léon Baert brengt verslag uit over het Xde Internationaal Arachnologisch Congres (Jaca, Spanje).

8° Léon Baert : "Des Cténides importées en Belgique, avec des bananes."

- - - - - - - - - -

V A R I A

- Rudy Jocqué montre un type de tube à collection qui à son avis a quelques avantages importants, comme par exemple: ils sont incassables, la fermeture est hermétique, ils sont bon-marché (1 FB pièce). Un de leurs désavantages est leur opacité.

- Maurice Ransy demande les listes de captures d'araignées appartenant aux petites familles. Les listes peuvent être envoyées à l'I.R.Sc.N.B. (avant le 31 décembre 1986).

- Marc Janssen lance un appel analogue pour les Salticidae. Il veut également savoir si les articles publiés dans la Feuille de Contact sont valables comme publications officielles. La réponse est négative, la Feuille de Contact ne porte aucun n° de dépot légal.

- Jean Kekenbosch demande les listes de captures pour les Clubionidae.

- Hendrik Segers demande de pouvoir examiner les spécimens du groupe des Philodromus aureolus. Les exemplaires peuvent lui être envoyés au Laboratorium voor Oecologie der Dieren, Zoogeografie en Natuurbehoud Gent.

- Chris De Cleer signale Gongylidiellum murcidum comme nouvelle pour notre faune.

- Alphonse Radermecker commence l'inventarisation de la faune aranéologique des Hautes Fagnes et demande de lui envoyer, soit personellement ou par l'intermédiaire de l'I.R.Sc.N.B. (L. Baert), toutes les données concernant cette région.

- Jan Bosselaers montre trois nouvelles peintures d'araignées faites à l'aide de la technique du "airbrush". Il s'agit de Centromerus pabulator, Cyclosa oculata et Ero aphana.

- Herman Vanuytven et les frères Van Keer vont étudier les Theridiidae. Toutes données sont les bien-venues. Herman demande également de lui passer toutes les données concernant les araignées trouvées dans ou aux alentours des habitations.

- Rob Bosmans signale que W. NENTWIG de l'université de Regensburg coordonne une nouvelle édition de la Faune Mitteleuropas, travail qui sortira dans les deux ans.

Herziene soortenlijst van de Belgische spinnen.

R. BOSMANS & J.-P. MAELFAIT

(1) Laboratorium voor Oecologie der Dieren, Zoögeografie en Natuurbehoud,
Ledeganckstraat 35, B-9000 Gent, België.
(2) Instituut voor Natuurbehoud,
Kiewitdreef 3, B-3500 Hasselt, België.

INLEIDING

Deze aangepaste soortenlijst verschilt van de voorgaande (KEKENBOSCH et al., 1977) in de volgende opzichten:
1. Soorten nieuw voor de Belgische fauna werden toegevoegd. De desbetreffende referentie staat in de tweede kolom van de lijst.

2. De nomenclatuur werd aangepast aan de volgende gezaghebbende taxonomische publicaties:
(1) DEELEMAN-REINHOLD (1983)
(2) GRIMM (1985)
(3) LOERBROKS (1983)
(4) MERRETT et al. (1985)
(5) MILLIDGE (1975)
(6) WUNDERLICH (1979)
(7) WUNDERLICH (1984)
Indien een wijziging van naamgeving werd doorgevoerd wordt naar deze publicaties verwezen in de derde kolom en dit overeenkomstig hun nummering hierboven. In de tweede kolom staat dan de naam die voorkwam in de vorige lijst.

3. Soortnamen werden om diverse redenen weggelaten of niet toegevoegd. We bespreken hieronder geval per geval.

Triaeris stenaspis SIMON
Wordt weggelaten omdat het een niet bevestigde mondelinge mededeling betreft.

Dictyna major MENGE.
Wordt weggelaten omdat de melding van deze soort als behorend tot de Belgische fauna (BENOIT, 1966) gebaseerd was op niet met zekerheid determineerbare juveniele exemplaren (RANSY & BAERT, 1985).

Haplodrassus microps (MENGE)
Deze melding (BARA, 1985) wordt niet onder die naam opgenomen maar wegens synonymie (GRIMM, 1985) als H. kulczynskii LOHMANDER, 1942.

Zelotes fuscomicans (SIMON)
Dient weggelaten wegens synonymie: het mannetje ervan is Z. erebeus (THORELL, 1871), het wijfje is Z. villicus (THORELL, 1875) (GRIMM 1985). De vangst van een mannetje gemeld door KEKENBOSCH (1959) onder de naam Z. fuscomicans betreft dus in werkelijkheid Z. erebeus.

Zelotes serotinus (L.KOCH)
Dient weggelaten wegens synonymie: het is Z. longipes (L. KOCH, 1866) (GRIMM, 1985). Volgens deze auteur betreffen de beschrijving van Prosthesima serotina en P. longipes in BECKER (1896) beiden deze soort. Dit geldt ook voor Z. serotinus vermeld in SIMON (1914), REIMOSER (1937) LOCKET & MILLIDGE (1951), LOCKET et al. (1974) en dus ook in MERRETT et al. (1985). De vermeldingen door KEKENBOSCH (1959) van Z. serotinus en Z. longipes betreffen dus beiden de soort Z. longipes (L. KOCH, 1866)

Apostenus humilis (SIMON)
Idem als voor Triaeris stenaspis: zie hoger.

Agroeca inopina O.P.-CAMBRIDGE
Idem als voor Triaeris stenaspis: zie hoger.

Phrurolithus difficilis WIEHLE
Dient weggelaten wegens synonymie: het mannetje ervan is P. festivus (C.L.KOCH, 1835), het wijfje is P. minimus C.L.KOCH, 1839 (JOB, 1968). Het wijfje gemeld door KEKENBOSCH & BAERT (1978) betreft dus in werkelijkheid P. minimus.

Heliophanes melinus L. KOCH
Idem als voor Triaeris stenaspis: zie hoger.

Alopecosa aculeata (CLERCK)
Wordt weggelaten omdat de opgave van deze soort door BECKER (1882) (als variëteit van A. pulverulenta) zeer twijfelachtig is (cfr. LUGETTI & TONGIORGI, 1969). De melding van deze soort door KEKENBOSCH (1963) betreft exemplaren van A. trabalis (ALDERWEIRELDT, 1985).

Tegenaria campestris (WALCKENAER)
Dient weggelaten wegens synonymie: die naam werd door BECKER in diverse publicaties gebruikt voor de de soort T. silvestris L. KOCH, 1872 (DE BLAUWE & BAERT, 1981).

Tegenaria saeva BLACKWALL
Dient weggelaten daar de melding van deze soort voor België door LERUTH (1939) in werkelijkheid T. atrica C.L.KOCH, 1843 betreft (DE BLAUWE & BAERT, 1981)

Theridion hublei JOCQUE
Theridion hublei JOCQUE, 1977 wordt niet toegevoegd wegens synonymie: het is T. uhligi MARTIN, 1975 (BOSMANS & JANSSEN, 1982).

Ceratinella maior KULCZYNSKI
Wordt niet toegevoegd omdat de vermelding van deze soort door BOSMANS & JANSSEN (1979) in werkelijkheid C. brevis (WIDER, 1834) betreft.

Entelecara meticulosa SIMON
Dient weggelaten wegens synonymie: het is Diplocephalus picinus (BLACKWALL, 1848) (DENIS 1948). De vermelding onder die naam door HUBLE (1975) betreft dus in werkelijkheid D. picinus (BLACKWALL, 1848). In WIEHLE (1960) staat de soort twee keer beschreven: onder de correcte naam van D. picinus en onder de naam E. meticulosa.

Diplocephalus protuberans (O.P.-CAMBRIDGE)
Wordt niet toegevoegd omdat de vermelding van deze soort door BAERT (mond. med.) in werkelijkheid D. lusiscus (SIMON, 1872) betreft (BAERT, pers. med).

Pelecopsis nemoralis (BLACKWALL)
Dient weggelaten daar de melding van deze soort voor België door HUBLE (1975) in werkelijkheid P. mediocris (KULCZYNSKI, 1899) betreft. Deze

laatste soort staat in LOCKET & MILLIDGE (1953) beschreven onder de naam Lophocarenum nemorale (BLACKWALL), vandaar de verwarring.

Sintula arduenna DENIS
Dient weggelaten wegens synonymie: het is S. cornigera (BLACKWALL, 1856) (DENIS, 1967). De vermelding onder die naam door DENIS (1958) betreft dus in werkelijkheid S. cornigera (BLACKWALL, 1856).

Lepthyphantes zebrinus MENGE
Dient weggelaten wegens synonymie: het is L. zimmermanni BERTKAU, 1890. BECKER (1896) gebruikt inderdaad L. zebrinus MENGE in de betekenis van SIMON (1884). De juiste benaming bleek echter later (SIMON, 1929) L. zimmermanni te zijn.

Lepthyphantes papalis SIMON
Dient weggelaten wegens synonymie: het is L. insignis O.P.-CAMBRIDGE, 1913 (WUNDERLICH, 1973).

SOORTENLIJST

SOORTEN (PER FAMILIE)	BENAMING IN VROEGERE CATALOGUS	REFERENTIE
ATYPIDAE		
Atypus affinis EICHWALD, 1830		
ERESIDAE		
Eresus niger (PETAGNA, 1787)		
AMAUROBIIDAE		
Amaurobius fenestralis (STROEM, 1768)		
Amaurobius similis (BLACKWALL, 1845)		
Amaurobius ferox (WALCKENAER, 1825)		
Amaurobius claustrarius (HAHN, 1831)		
Amaurobius erberi (KEYSERLING, 1863)		
DICTYNIDAE		
Dictyna arundinacea (LINNAEUS, 1758)		
Dictyna pusilla THORELL, 1856		
Dictyna uncinata THORELL,1856		
Dictyna civica (LUCAS, 1849)		
Dictyna latens (FABRICIUS, 1775)		
Nigma flavescens (WALCKENAER, 1825)	Heterodictyna flavescens (WALCKENAER)	(4)
Nigma walckenaeri (ROEWER, 1951)	Heterodictyna walckenaeri ROEWER	(4)
Lathys humilis (BLACKWALL, 1855)		
Lathys stigmatisata (MENGE, 1869)		
Argenna subnigra (O.P.-CAMBRIDGE, 1861)		
Argenna patula (SIMON, 1874)		
Altella lucida (SIMON, 1874)		
TITANOECIDAE		
Titanoeca obscura (WALCKENAER, 1802)		
ULOBORIDAE		
Uloborus walckenaerius LATREILLE, 1806		
Uloborus plumipes LUCAS, 1846	BELG. N. SP. (cfr. SEGERS, 1986)	
Hyptiotes paradoxus (C.L. KOCH, 1834)		
OECOBIIDAE		
Oecobius annulipes LUCAS, 1846	BELG. N. SP. (cfr. RANSY & BAERT, 1985)	
ZODARIIDAE		
Zodarion gallicum (SIMON, 1872)		
Zodarion italicum (CANESTRINI, 1868)	BELG. N. SP. (cfr. BARA, 1985)	
Zodarion rubidum (SIMON, 1914)	BELG. N. SP. (cfr. BARA, 1984)	
OONOPIDAE		
Oonops pulcher TEMPLETON, 1835		
Oonops domesticus DE DALMAS, 1916		
DYSDERIDAE		
Dysdera erythrina (WALCKENAER, 1802)		
Dysdera crocata C.L. KOCH, 1838		
Harpactea hombergi (SCOPOLI, 1763)		
SEGESTRIIDAE		
Segestria senoculata (LINNAEUS, 1758)		
Segestria bavarica C.L. KOCH, 1843		
Segestria florentina (ROSSI, 1790)		
SCYTODIDAE		
Scytodes thoracica LATREILLE, 1804		
PHOLCIDAE		
Pholcus phalangioides (FUESSLIN, 1775)		
Psilochorus simoni (BERLAND, 1911)		

GNAPHOSIDAE		
Drassodes lapidosus (WALCKENAER, 1802)		
Drassodes cupreus (BLACKWALL, 1834)		
Drassodes pubescens (THORELL, 1856)		
Drassodes hypocrita (SIMON, 1878)		
Haplodrassus kulczynskii LOHMANDER, 1942	BELG. N. SP. (cfr. BARA, 1985, sub H. microps)	(6)
Haplodrassus signifer (C.L. KOCH, 1839)		
Haplodrassus dalmatensis (L. KOCH, 1866)		
Haplodrassus umbratilis (L. KOCH, 1866)		
Haplodrassus silvestris (BLACKWALL, 1833)		
Poecilochroa conspicua (L. KOCH, 1867)		
Poecilochroa variana (C.L. KOCH, 1839)	BELG. N. SP. (cfr. BARA, 1984)	
Scotophaeus blackwalli (THORELL, 1873)	Herpyllus blackwalli (THORELL)	(4)
Scotophaeus scutulatus (L. KOCH, 1866)		
Phaeocedus braccatus (L. KOCH, 1866)		
Zelotes electus (C.L. KOCH, 1839)		
Zelotes latreillei (SIMON, 1878)		
Zelotes aeneus (SIMON, 1878)	BELG. N. SP. (cfr. BRUYNBROECK, in druk)	
Zelotes apricorum (L. KOCH, 1876)	BELG. N. SP. (cfr. JANSSEN, 1979)	
Zelotes serotinus (L. KOCH, 1867)		
Zelotes petrensis (C.L. KOCH, 1839)		
Zelotes erebeus (THORELL, 1871)	BELG. N. SP. (cfr. BARA, 1985)	
Zelotes villicus (THORELL, 1875)	BELG. N. SP. (cfr. BARA, 1985)	
Zelotes subterraneus (C.L. KOCH, 1833)		
Trachyzelotes pedestris (C.L. KOCH, 1839)	Zelotes pedestris C.L. KOCH	(4)
Drassyllus lutetianus (L. KOCH, 1866)	Zelotes lutetianus (L. KOCH)	(4)
Drasyllus pumilus (C.L. KOCH, 1839)	Zelotes pumilus (C.L.KOCH)	(6)
Drassyllus pusillus (C.L. KOCH, 1833)	Zelotes pusillus (C.L. KOCH)	(4)
Drassyllus praeficus (L. KOCH, 1866)	Zelotes praeficus (L.KOCH)	(4)
Gnaphosa lugubris (C.L. KOCH, 1839)		
Gnaphosa lucifuga (WALCKENAER, 1802)		
Gnaphosa leporina (L. KOCH, 1866)		
Callilepis nocturna (LINNAEUS, 1758)		
Micaria pulicaria (SUNDEVALL, 1831)		
Micaria romana L. KOCH, 1866	Micaria scintillans (O.P.-CAMBRIDGE)	(4)
Micaria subopaca WESTRING, 1861		
Micaria silesiaca L. KOCH, 1875		
Micaria formicaria (SUNDEVALL, 1832)	BELG. N. SP. (cfr. BOSMANS, 1986)	
Micaria fulgens (WALCKENAER, 1802)		
Micaria guttulata (C.L. KOCH, 1839)	BELG. N. SP. (cfr. BARA, 1984)	
Micaria dives (LUCAS, 1846)	Micariolepis dives (LUCAS, 1846)	(6)
CLUBIONIDAE		
Clubiona corticalis (WALCKENAER, 1802)		
Clubiona reclusa O.P-CAMBRIDGE, 1863		
Clubiona subsultans THORELL, 1875		
Clubiona stagnatilis KULCZYNSKI, 1897		
Clubiona coerulescens L. KOCH, 1867		
Clubiona pallidula (CLERCK, 1757)		
Clubiona phragmitis C.L. KOCH, 1843		
Clubiona juvenis SIMON, 1878	BELG. N. SP. (cfr. JANSSEN, in druk a)	
Clubiona terrestris WESTRING, 1862		
Clubiona neglecta O.P-CAMBRIDGE, 1862		
Clubiona similis L. KOCH, 1867		
Clubiona lutescens WESTRING, 1851		

Clubiona compta C.L. KOCH, 1839		
Clubiona brevipes BLACKWALL, 1841		
Clubiona trivialis C.L. KOCH, 1841		
Clubiona genevensis L. KOCH, 1867		
Clubiona diversa O.P-CAMBRIDGE, 1862		
Clubiona subtilis L. KOCH, 1867		
Clubiona frutetorum, L. KOCH, 1867		
Clubiona germanica THORELL, 1872		
Cheiracanthium erraticum (WALCKENAER, 1802)		
Cheiracanthium pennyi O.P.-CAMBRIDGE, 1873		
Cheiracanthium virescens (SUNDEVALL, 1833)		
Cheiracanthium punctorium (VILLERS, 1789)		
Cheiracanthium montanum (L. KOCH, 1877)		
Phrurolithus festivus (C.L. KOCH, 1835)		
Phrurolithus minimus C.L. KOCH, 1839		
LIOCRANIDAE		
Agroeca brunnea (BLACKWALL, 1833)		
Agroeca dentigera KULCZYNSKI, 1913		
Agroeca proxima (O.P.-CAMBRIDGE, 1871)		
Agroeca inopina O.P.-CAMBRIDGE, 1886		
Agroeca lusatica (L. KOCH, 1875)		
Agroeca cuprea MENGE, 1873		
Agroeca striata KULCZYNSKI, 1882	Agraecina striata (KULCZYNSKI)	(4)
Apostenus fuscus WESTRING, 1851		
Scotina celans (BLACKWALL, 1841)		
Scotina gracilipes (BLACKWALL, 1859)		
Liocranum rupicola (WALCKENAER, 1825)		
ZORIDAE		
Zora spinimana (SUNDEVALL, 1833)		
Zora nemoralis (BLACKWALL, 1861)		
Zora silvestris KULCZYNSKI, 1897	BELG. N. SP. (cfr. BOSMANS & JANSSEN, 1979)	
ANYPHAENIDAE		
Anyphaena accentuata (WALCKENAER, 1802)		
EUSPARASSIDAE		
Micrommata virescens (CLERCK, 1757)		
THOMISIDAE		
Coriarachne depressa (C.L. KOCH, 1837)		
Thomisus onustus WALCKENAER, 1806		
Diaea dorsata (FABRICIUS, 1777)		
Misumena vatia (CLERCK, 1757)		
Pistius truncatus (PALLAS, 1772)		
Heriaeus hirtus (LATREILLE, 1819)	Heriaeus graminicola (DOLESCHAL, 1852)	(3)
Misumenops tricuspidatus (FABRICIUS, 1775)		
Synaema globosum (FABRICIUS, 1775)		
Xysticus cristatus (CLERCK, 1757)		
Xysticus kochi THORELL, 1872		
Xysticus erraticus (BLACKWALL, 1834)		
Xysticus lanio C.L. KOCH, 1824		
Xysticus ulmi (HAHN, 1832)		
Xysticus bifasciatus C.L. KOCH, 1837		
Xysticus luctator L. KOCH, 1870		
Xysticus sabulosus (HAHN, 1832)		
Xysticus luctuosus (BLACKWALL, 1836)		
Xysticus acerbus THORELL, 1872		

Xysticus robustus (HAHN, 1832)		
Xysticus ferrugineus MENGE, 1875		
Xysticus kempelini THORELL, 1872	BELG. N. SP. (cfr. BOSMANS & JANSSEN, 1982)	
Xysticus lineatus (WESTRING, 1951)		
Xysticus striatipes (L. KOCH, 1870)		
Oxyptila blackwalli SIMON, 1875		
Oxyptila scabricula (WESTRING, 1851)		
Oxyptila nigrita (THORELL, 1875)		
Oxyptila sanctuaria (O.P.-CAMBRIDGE, 1871)		
Oxyptila praticola (C.L. KOCH, 1837)		
Oxyptila trux (BLACKWALL, 1846)		
Oxyptila simplex (O.P.-CAMBRIDGE, 1862)		
Oxyptila atomaria (PANZER, 1810)		
Oxyptila brevipes (HAHN, 1831)		
Oxyptila rauda SIMON, 1875		
Tmarus piger (WALCKENAER, 1802)		
PHILODROMIDAE		
Philodromus dispar WALCKENAER, 1825		
Philodromus aureolus (CLERCK, 1757)		
Philodromus cespitum (WALCKENAER, 1802)		
Philodromus buxi SIMON, 1884		
Philodromus praedatus O.P. CAMBRIDGE, 1871	BELG. N. SP. (cfr. SEGERS, in druk)	
Philodromus collinus C.L. KOCH, 1835		
Philodromus fallax SUNDEVALL, 1833		
Philodromus histrio (LATREILLE, 1819)		
Philodromus emarginatus (SCHRANK, 1803)		
Philodromus rufus WALCKENAER, 1825		
Philodromus margartitatus (CLERCK, 1757)		
Philodromus poecilus (THORELL, 1872)		
Thanatus arenarius THORELL, 1872		
Thanatus striatus C.L. KOCH, 1845		
Thanatus formicinus (CLERCK, 1757)		
Tibellus maritimus (MENGE, 1875)		
Tibellus oblongus (WALCKENAER, 1802)		
SALTICIDAE		
Salticus scenicus (CLERCK, 1757)		
Salticus cingulatus (PANZER, 1797)		
Salticus zebraneus (C.L. KOCH, 1837)		
Heliophanus cupreus (WALCKENAER, 1802)		
Heliophanus flavipes (HAHN, 1832)		
Heliophanus auratus C.L. KOCH, 1835		
Heliophanus aeneus (HAHN, 1834)		
Heliophanus damfpi SCHENKEL, 1923		
Heliophanus dubius C.L. KOCH, 1834		
Heliophanus tribulosus SIMON, 1868		
Marpissa muscosa (CLERCK, 1757)		
Marpissa pomatia (WALCKENAER, 1802)		
Marpissa radiata (GRUBE, 1859)		
Marpissa nivoyi (LUCAS, 1846)	Hyctia nivoyi (LUCAS)	(4)
Bianor aurocinctus (OHLERT, 1865)	Bianor aenescens (SIMON, 1868)	(4)
Ballus depressus (WALCKENAER, 1802)		
Neon reticulatus (BLACKWALL, 1853)		
Neon rayi (SIMON, 1875)	BELG. N. SP. (cfr. BARA, 1985)	
Dendryphantes nidicolens (WALCKENAER, 1802)		

Dendryphantes rudis (SUNDEVALL, 1833)		
Hasarius adansoni (SAVIGNY & AUDOUIN, 1827)		
Leptorchestes berolinensis (C.L. KOCH, 1846)		
Pseudicius encarpatus (WALCKENAER, 1803)		
Euophrys frontalis (WALCKENAER, 1802)		
Euophrys petrensis C.L. KOCH, 1837		
Euophrys erratica (WALCKENAER, 1825)		
Euophrys aequipes (O.P.-CAMBRIDGE, 1871)		
Euophrys lanigera (SIMON, 1871)		
Sitticus pubescens (FABRICIUS, 1775)		
Sitticus caricis (WESTRING, 1861)		
Sitticus floricola (C.L. KOCH, 1837)		
Attulus saltator (SIMON, 1868)		
Attulus helveolus (SIMON, 1871)	BELG. N. SP. (cfr. JANSSEN, in druk b)	
Evarcha falcata (CLERCK, 1757)		
Evarcha arcuata (CLERCK, 1757)		
Evarcha laetabunda (C.L. KOCH, 1848)		
Aelurillus v-insignitus (CLERCK, 1757)		
Aelurillus festivus (C.L. KOCH, 1834)		
Phlegra fasciata (HAHN, 1826)		
Synageles venator (LUCAS, 1836)		
Synageles hilarulus (C.L. KOCH, 1846)		
Myrmarachne formicaria (DEGEER, 1778)		
Pellenes tripunctatus (WALCKENAER, 1802)		
OXYOPIDAE		
Oxyopes heterophthalmus LATREILLE, 1804		
Oxyopes lineatus LATREILLE, 1806		
Oxyopes ramosus (PANZER, 1804)		
LYCOSIDAE		
Pardosa agricola (THORELL, 1856)		
Pardosa agrestis (WESTRING, 1861)		
Pardosa purbeckensis F.O.P.-CAMBRIDGE, 1895		
Pardosa monticola (CLERCK, 1757)		
Pardosa palustris (LINNAEUS, 1758)		
Pardosa pullata (CLERCK, 1757)		
Pardosa prativaga (L. KOCH, 1870)		
Pardosa amentata (CLERCK, 1757)		
Pardosa nigriceps (THORELL, 1856)		
Pardosa lugubris (WALCKENAER, 1802)		
Pardosa hortensis (THORELL, 1872)		
Pardosa proxima (C.L. KOCH, 1847)		
Pardosa paludicola (CLERCK, 1757)		
Pardosa bifasciata (C.L. KOCH, 1834)		
Pardosa oreophila SIMON 1937	Pardosa saltuaria (L. KOCH, 1870)	(7)
Pardosa sphagnicola (F. DAHL, 1908)	BELG. N. SP. (cfr. KEKENBOSCH et al., 1978)	
Hygrolycosa rubrofasciata (OHLERT, 1865)		
Xerolycosa nemoralis (WESTRING, 1861)		
Xerolycosa miniata (C.L. KOCH, 1834)		
Alopecosa cursor (HAHN, 1831)		
Alopecosa inquilina (CLERCK, 1757)		
Alopecosa striatipes (C.L. KOCH, 1837))		
Alopecosa trabalis (CLERCK, 1758)		
Alopecosa pulverulenta (CLERCK, 1757)		
Alopecosa cuneata (CLERCK, 1757)		
Alopecosa accentuata (LATREILLE, 1817)		

Alopecosa fabrilis (CLERCK, 1757)		
Trochosa ruricola (DEGEER, 1778)		
Trochosa robusta (SIMON, 1876)		
Trochosa terricola THORELL, 1856		
Trochosa spinipalis (F.O.P.-CAMBRIDGE, 1895)		
Arctosa figurata (SIMON, 1876)		
Arctosa perita (LATREILLE, 1799)		
Arctosa leopardus (SUNDEVALL, 1833)		
Arctosa cinerea (FABRICIUS, 1777)		
Tricca lutetiana (SIMON, 1876)		
Pirata knorri (SCOPOLI, 1763)		
Pirata piraticus (CLERCK, 1757)		
Pirata tenuitarsis SIMON, 1876		
Pirata hygrophilus THORELL, 1872		
Pirata uliginosus (THORELL, 1872)		
Pirata latitans (BLACKWALL, 1841)		
Pirata piscatorius (CLERCK, 1757)		
Aulonia albimana (WALCKENAER, 1805)		
PISAURIDAE		
Pisaura mirabilis (CLERCK, 1757)		
Dolomedes fimbriatus (CLERCK, 1757)		
Dolomedes plantarius (CLERCK, 1757)	BELG. N. SP. (cfr. BOSMANS & JANSSEN, 1979)	
ARGYRONETIDAE		
Argyroneta aquatica (CLERCK, 1757)		
AGELENIDAE		
Agelena labyrinthica (CLERCK, 1757)		
Agelena gracilens C.L. KOCH, 1841		
Textrix denticulata (OLIVIER, 1789)		
Textrix caudata L.KOCH, 1872		
Tegenaria atrica C.L. KOCH, 1843		
Tegenaria parietina (FOURCROY, 1785)		
Tegenaria agrestis (WALCKENAER, 1802)		
Tegenaria domestica (CLERCK, 1757)		
Tegenaria silvestris L. KOCH, 1872		
Tegenaria picta SIMON, 1870		
Tegenaria ferruginea (PANZER, 1804)		
Tegenaria pagana C.L. KOCH, 1841		
Histopona torpida (C.L. KOCH, 1834)	Tegenaria torpida (C.L. KOCH)	(1)
Coelotes inermis (L. KOCH, 1855)		
Coelotes terrestris (WIDER, 1834)		
Cicurina cicur (FABRICIUS, 1793)		
Cryphoeca silvicola (C.L. KOCH, 1834)		
Tuberta macrophthalma KULCZYNSKI, 1896	Tetrilus macrophthalmus (KULCZYNSKI)	(4)
HAHNIIDAE		
Antistea elegans (BLACKWALL, 1841)		
Hahnia montana (BLACKWALL, 1841)		
Hahnia candida SIMON, 1875		
Hahnia nava (BLACKWALL, 1841)		
Hahnia helveola SIMON, 1875		
Hahnia pusilla C.L. KOCH, 1841		
Hahnia ononidum SIMON, 1875	BELG. N. SP (cfr. BOSMANS, 1980)	
MIMETIDAE		
Ero cambridgei KULCZYNSKI, 1911		

Ero furcata (VILLERS, 1789)		
Ero aphana (WALCKENAER, 1802)		
Ero tuberculata (DEGEER, 1778)		
THERIDIIDAE		
Episinus angulatus (BLACKWALL, 1836)		
Episinus truncatus LATREILLE, 1809		
Euryopis laeta (WESTRING, 1861)		
Euryopis flavomaculata (C.L. KOCH, 1836)		
Dipoena erythropus (SIMON, 1881)	BELG. N. SP. (cfr. JOCQUE, mond. med.)	
Dipoena prona (MENGE, 1868)		
Dipoena tristis (HAHN, 1833)		
Dipoena coracina (C.L. KOCH, 1841)	BELG. N. SP. (cfr. BAERT et al. 1984)	
Dipoena melanogaster (C.L. KOCH, 1845)		
Crustulina guttata (WIDER, 1834)		
Crustulina sticta (O.P.-CAMBRIDGE, 1861)	BELG. N. SP. (cfr. JOCQUE, mond. med.)	
Steatoda phalerata (PANZER, 1801)		
Steatoda bipunctata (LINNAEUS, 1758)		
Steatoda triangulosa (WALCKENAER, 1802)	Teutana triangulosa (WALCKENAER)	(4)
Steatoda albomaculata (DE GEER, 1778)	Lithyphantes albomaculatus (DE GEER)	(4)
Steatoda grossa (C.L. KOCH, 1838)		
Anelosimus vittatus (C.L. KOCH, 1836)		
Anelosimus pulchellus (WALCKENAER, 1802)		
Achaearanea lunata (CLERCK, 1757)		
Achaearanea riparia (BLACKWALL, 1834)		
Achaearanea tepidariorum (C.L. KOCH, 1841)		
Achaearanea simulans (THORELL, 1875)	BELG. N. SP. (cfr. BOSMANS & JANSSEN, 1979)	
Theridion sisyphium (CLERCK, 1757)		
Theridion impressum L. KOCH, 1881		
Theridion pictum (WALCKENAER, 1802)		
Theridion varians HAHN, 1833		
Theridion pinastri L. KOCH, 1872		
Theridion simile C.L. KOCH, 1836		
Theridion familiare O.P.-CAMBRIDGE, 1871		
Theridion melanurum HAHN, 1831		
Theridion mystaceum, L. KOCH, 1870	BELG. N. SP. (cfr. BOSMANS & JANSSEN, 1982)	
Theridion blackwalli O.P.-CAMBRIDGE, 1870		
Theridion tinctum (WALCKENAER, 1802)		
Theridion instabile O.P.-CAMBRIDGE, 1870		
Theridion bimaculatum (LINNAEUS, 1767)		
Theridion pallens BLACKWALL, 1834		
Theridion uhligi MARTIN, 1975	BELG. N. SP. (cfr. JOCQUE, 1977, sub. T. hublei)	
Enoplognatha ovata (CLERCK, 1757)		
Enoplognatha latimana HIPPA & OKSALA, 1982	BELG. N. SP. (cfr. JANSSEN, 1986)	
Enoplonatha thoracica (HAHN, 1833)		
Enoplognatha crucifera (THORELL, 1875)	Enoplognatha schaufussi (L. KOCH)	(4)
Enoplognatha tecta (KEYSERLING, 1884)	BELG. N. SP. (cfr. BOSMANS, 1980)	
Enoplognatha oelandica (THORELL, 1875)	Enoplognatha mandibularis (LUCAS)	(4)
Robertus lividus (BLACKWALL, 1836)		
Robertus neglectus (O.P.-CAMBRIDGE, 1871)		
Robertus arundineti (O.P.-CAMBRIDGE, 1871)		
Robertus scoticus JACKSON, 1914		
Pholcomma gibbum (WESTRING, 1851)		
Theonoe minutissima (O.P.-CAMBRIDGE, 1879)		
Comaroma simoni BERTKAU, 1889	BELG. N. SP. (cfr. KEKENBOSCH & BAERT, 1979)	

NESTICIDAE		
Nesticus cellulanus (CLERCK, 1757)		
TETRAGNATHIDAE		
Tetragnatha extensa (LINNAEUS, 1758)		
Tetragnatha pinicola L. KOCH, 1870		
Tetragnatha montana SIMON, 1874		
Tetragnatha obtusa C.L. KOCH, 1837		
Tetragnatha nigrita LENDL, 1886		
Tetragnatha dearmata THORELL, 1873		
Pachygnatha clercki SUNDEVALL, 1823		
Pachygnatha listeri SUNDEVALL, 1830		
Pachygnatha degeeri SUNDEVALL, 1830		
METIDAE		
Metellina segmentata (CLERCK, 1757)	Meta segmentata (CLERCK)	(4)
Metellina mengei (BLACKWALL, 1869)	Meta mengei (BLACKWALL)	(4)
Metellina merianae (SCOPOLI, 1773)	Meta merianae (SCOPOLI)	(4)
Meta menardi (LATREILLE, 1804)		
Zygiella x-notata (CLERCK, 1757)		
Zygiella atrica (C.L. KOCH, 1845)		
Zygiella stroemi (THORELL, 1870)		
ARANEIDAE		
Gibbaranea bituberculata (WALCKENAER, 1802)	Araneus bituberculatus (WALCKENAER)	
Gibbaranea gibbosa (WALCKENAER, 1802)	Araneus gibbosus (WALCKENAER)	
Araneus angulatus CLERCK, 1757		
Araneus diadematus CLERCK, 1757		
Araneus quadratus CLERCK, 1757		
Araneus marmoreus CLERCK, 1757		
Araneus alsine (WALCKENAER, 1802)		
Aculepeira ceropegius (WALCKENAER, 1802)	Araneus ceropegius WALCKENAER, 1802	(4)
Larinioides cornutus (CLERCK, 1757)	Araneus cornutus CLERCK	(4)
Larinioides sclopetarius (CLERCK, 1757)	Araneus sclopetarius CLERCK	(4)
Larinioides patagiatus (CLERCK, 1757)	Araneus patagiatus CLERCK	(4)
Nuctenea umbratica (CLERCK, 1757)	Araneus umbraticus CLERCK	(4)
Agalenatea redii (SCOPOLI, 1763)	Araneus redii (SCOPOLI)	(4)
Neoscona adianta (WALCKENAER, 1802)	Araneus adiantus (WALCKENAER)	(4)
Atea sturmi (HAHN, 1831)	Araneus sturmi (HAHN)	(4)
Atea triguttata (FABRICIUS, 1757)	Araneus triguttatus (FABRICIUS)	(4)
Araniella cucurbitina (CLERCK, 1757)	Araneus cucurbitinus CLERCK	(4)
Araniella opistographa (KULCZYNSKI, 1905)	Araneus opistographus KULCZYNSKI	(4)
Araniella inconspicua (SIMON, 1874)	BELG. N. SP. (cfr. KEKENBOSCH, 1980)	
Araniella alpica (L. KOCH, 1869)	Araneus alpicus (L. KOCH)	(4)
Araniella displicata (HENTZ, 1847)	Araneus displicatus (HENTZ)	(4)
Araniella proxima (KULCZYNSKI, 1885)	BELG. N. SP. (cfr. RANSY, in druk)	
Zilla diodia (WALCKENAER, 1802)		
Hypsosinga albovittata (WESTRING, 1851)		
Hypsosinga pygmaea (SUNDEVALL, 1831)		
Hypsosinga sanguinea (C.L. KOCH, 1844)		
Hypsosinga heri (HAHN, 1831)		
Singa hamata (CLERCK, 1757)		
Singa nitidula C.L. KOCH, 1845		
Cercidia prominens (WESTRING, 1851)		
Mangora acalypha (WALCKENAER, 1802)		
Cyclosa conica (PALLAS, 1772)		
Cyclosa oculata (LATOUCHE, 1846)	BELG. N. SP. (cfr. BAERT & al. 1984)	

Argiope bruennichi (SCOPOLI, 1772)		
LINYPHIIDAE		
Ceratinella brevipes (WESTRING, 1851)		
Ceratinella brevis (WILDER, 1834)		
Ceratinella scabrosa (O.P.-CAMBRIDGE, 1871)		
Walckenaeria acuminata BLACKWALL, 1833	Walckenaera acuminata BLACKWALL	(4)
Walckenaeria mitrata (MENGE, 1868)	Walckenaera mitrata (MENGE)	(4)
Walckenaeria antica (WIDER, 1834)	Walckenaera antica (WIDER)	(4)
Walckenaeria cucullata (C.L. KOCH, 1836)	Walckenaera cucullata (C.L. KOCH)	(4)
Walckenaeria nodosa O.P.-CAMBRIDGE; 1873	Belg. n. sp. (cfr. BAERT & KEKENBOSCH, 1982)	
Walckenaeria atrotibialis (O.P.-CAMBRIDGE, 1878)	Walckenaera melanocephala O.P.-CAMBRIDGE	(4)
Walckenaeria capito (WESTRING, 1861)	Belg. n. sp.(cfr. BOSMANS, 1986)	
Walckenaeria incisa (O.P.-CAMBRIDGE, 1871)	Walckenaera incisa (O.P.-CAMBRIDGE)	(4)
Walckenaeria dysderoides (WIDER, 1834)	Walckenaera dysderoides (WIDER)	(4)
Walckenaeria stylifrons (O.P. CAMBRIDGE, 1875)	Walckenaera stylifrons (O.P. CAMBRIDGE	(4)
Walckenaeria nudipalpis (WESTRING, 1851)	Walckenaera nudipalpis (WESTRING)	(4)
Walckenaeria obtusa BLACKWALL, 1836	Walckenaera obtusa BLACKWALL	(4)
Walckenaeria monoceros (WIDER, 1834)	Walckenaera monoceros (WIDER)	(4)
Walckenaeria corniculans (O.P.Cambridge, 1875)	Walckenaera corniculans (O.P.-CAMBRIDGE)	(4)
Walckenaeria furcillata (MENGE, 1869)	Walckenaera furcillata (MENGE)	(4)
Walckenaeria unicornis O.P.-CAMBRIDGE, 1861)	Walckenaera unicornis O.P.-CAMBRIDGE	(4)
Walckenaeria kochi (O.P.-CAMBRIDGE, 1872)	Walckenaera kochi (O.P.CAMBRIDGE)	(4)
Walckenaeria cuspidata (BLACKWALL, 1833)	Walckenaera cuspidata BLACKWALL	(4)
Walckenaeria vigilax (BLACKWALL, 1833)	Walckenaera vigilax (BLACKWALL)	(4)
Dicymbium nigrum (BLACKWALL, 1834)		
Dicymbium brevisetosum LOCKET, 1962		
Dicymbium tibiale (BLACKWALL, 1836)		
Entelecara acuminata (WIDER, 1834)		
Entelecara congenera (O.P-CAMBRIDGE, 1879)		
Entelecara erythropus (WESTRING, 1851)		
Entelecara flavipes (BLACKWALL, 1834)		
Moebelia penicillata (WESTRING, 1851)		
Hylyphantes nigritus (SIMON, 1881)		
Hylyphantes graminicola (SUNDEVALL, 1829)	Erigonidium graminicola (SUNDEVALL)	(4)
Gnathonarium dentatum (WIDER, 1834)		
Trematocephalus cristatus (WIDER, 1834)		
Tmeticus affinis (BLACKWALL, 1841)		
Gongylidium rufipes (SUNDEVALL, 1829)		
Dismodicus bifrons (BLACKWALL, 1841)		
Dismodicus elevatus (C.L. KOCH, 1838)		
Hypomma bituberculatum (WIDER, 1834)		
Hypomma fulvum BOSENBERG, 1902		
Hypomma cornutum (BLACKWALL, 1833)		
Metopobactrus prominulus (O.P.-CAMBRIDGE, 1872)		
Baryphyma pratense (BLACKWALL, 1861)	Baryphyma pratensis (BLACKWALL)	(4)
Baryphyma duffeyi (MILLIDGE, 1954)	Praestigia duffeyi MILLIDGE	(4)
Baryphyma trifons (O.P.-CAMBRIDGE, 1863)	Minyrioloides trifons (O.P.-CAMBRIDGE)	(4)
Baryphyma maritimum (CROCKER & PARKER, 1970)	Minyrioloides maritimus CROCKER & PARKER	(4)
Gonatium rubens (BLACKWALL, 1833)		
Gonatium rubellum (BLACKWALL, 1841)		
Maso sundevalli (WESTRING, 1851)		
Maso gallicus SIMON, 1894	Maso gallica SIMON	(4)
Peponocranium ludicrum (O.P.-CAMBRIDGE, 1861)		
Pocadicnemis pumila (BLACKWALL, 1841)		
Pocadicnemis juncea LOCKET & MILLIDGE, 1953		
Hypselistes jacksoni (O.P.-CAMBRIDGE, 1902)		

Oedothorax gibbosus (BLACKWALL, 1841)		
Oedothorax tuberosus (BLACKWALL, 1841)		
Oedothorax fuscus (BLACKWALL, 1834)		
Oedothorax agrestis (BLACKWALL, 1853)		
Oedothorax retusus (WESTRING, 1851)		
Oedothorax apicatus (BLACKWALL, 1850)		
Trichopterna thorelli (WESTRING, 1861)		
Trichopterna cito (O.P-CAMBRIDGE, 1872)		
Erigonoplus globipes (C.L. KOCH 1872)	Trichopterna globipes (C. L. KOCH, 1872)	(5)
Erigonoplus justus (O.P. CAMBRIDGE)	Acartauchenius justus (O.P.-CAMBRIDGE, 1875)	(5)
Pelecopsis parallela (WIDER, 1834)		
Pelecopsis mediocris (KULCZYNSKI, 1899)		
Pelecopsis locketi COOKE, 1967	BELG. N. SP. (cfr. DESENDER et al., 1982)	
Pelecopsis elongata (WIDER, 1834)		
Pelecopsis radicicola (L. KOCH, 1875)	BELG. N. SP. (cfr. BOSMANS & TIPS, 1978)	
Silometopus elegans (O.P.-CAMBRIDGE, 1905)		
Silometopus ambiguus (O.P.-CAMBRIDGE, 1905)		
Silometopus reussi (THORELL, 1871)		
Silometopus incurvatus (O.P.-CAMBRIDGE, 1873)		
Silometopus bonessi CASEMIR, 1970		
Cnephalocotes obscurus (BLACKWALL, 1834)		
Acartauchenius scurrilis (O.P.-CAMBRIDGE, 1872)		
Trichoncus saxicola (O.P.-CAMBRIDGE, 1861)		
Trichoncus hackmani MILLIDGE, 1955		
Ceratinopsis romana (O.P.-CAMBRIDGE, 1872)		
Ceratinopsis stativa (SIMON, 1881)		
Cineta gradata (SIMON, 1881)	BELG. N. SP. (cfr. BAERT & KEKENBOSCH, 1978)	
Tiso vagans (BLACKWALL, 1834)		
Troxochrus scabriculus (WESTRING, 1851)		
Troxochrus cirrifrons (O.P.-CAMBRIDGE, 1871)	BELG. N. SP. (cfr. BOSMANS & COTTENIE, 1977)	
Minyriolus pusillus (WIDER, 1834)		
Tapinocyba praecox (O.P.-CAMBRIDGE, 1873)		
Tapinocyba pallens (O.P.-CAMBRIDGE, 1872)		
Tapinocyba insecta (L. KOCH, 1869)		
Tapinocyba biscissa (O.P.-CAMBRIDGE, 1872)		
Tapinocyboides pygmaeus (MENGE, 1869)	Tapinocyboides pygmaea (MENGE)	(4)
Microctenonyx subitaneus (O.P.-CAMBRIDGE, 1875)	Aulacocyba subitanea (O.P.-CAMBRIDGE)	(4)
Satilatlas britteni (JACKSON, 1913)	Perimones britteni (JACKSON)	(4)
Thyreostenius parasiticus (WESTRING, 1851)		
Thyreostenius biovatus (O.P.-CAMBRIDGE, 1875)		
Monocephalus fuscipes (BLACKWALL, 1836)		
Monocephalus castaneipes (SIMON, 1884)		
Nematogmus sanguinolentus (WALCKENAER, 1837)		
Lophomma punctatum (BLACKWALL, 1841)		
Saloca diceros (O.P.-CAMBRIDGE, 1871)		
Gongylidiellum vivum (O.P.-CAMBRIDGE, 1875)		
Gongylidiellum latebricola (O.P.-CAMBRIDGE, 1871)		
Micrargrus herbigradus (BLACKWALL, 1854)		
Micrargus subaequalis (WESTRING, 1851)		
Micrargus laudatus (O.P.-CAMBRIDGE, 1881)		
Notioscopus sarcinatus (O.P.-CAMBRIDGE, 1872)		
Glyphesis servulus (SIMON, 1881)		
Erigonella hiemalis (BLACKWALL, 1841)		
Erigonella ignobilis (O.P.-CAMBRIDGE, 1871)		
Savignya frontata (BLACKWALL, 1833)		

Diplocephalus caecus DENIS, 1952		
Diplocephalus lusiscus (SIMON, 1872)		
Diplocephalus cristatus (BLACKWALL, 1833)		
Diplocephalus permixtus (O.P.-CAMBRIDGE, 1871)		
Diplocephalus latifrons (O.P.-CAMBRIDGE, 1863)		
Diplocephalus connatus BERTKAU, 1889		
Diplocephalus picinus (BLACKWALL, 1841)		
Araeoncus humilis (BLACKWALL, 1841)		
Araeoncus crassiceps (WESTRING, 1861)		
Panamamops sulcifrons (WIDER, 1834)	BELG. N. SP. (BAERT & VANHERCKE, 1982)	
Lessertia dentichelis (SIMON, 1884)		
Typhochrestus digitatus (O.P.-CAMBRIDGE, 1872)		
Typhochrestus simoni DE LESSERT, 1907	BELG. N. SP. (cfr. BARA, 1984)	
Milleriana inerrans (O.P.-CAMBRIDGE, 1884)		
Minicia marginella (WIDER, 1834)		
Erigone atra (BLACKWALL, 1841)		
Erigone dentipalpis (WIDER, 1834)		
Erigone arctica (WHITE, 1852)		
Erigone longipalpis (SUNDEVALL, 1830)		
Erigone vagans AUDOUIN, 1826		
Donacochara speciosa (THORELL, 1875)		
Leptorhoptrum robustum (WESTRING, 1851)		
Drepanotylus uncatus (O.P.-CAMBRIDGE, 1873)		
Leptothrix hardyi (BLACKWALL, 1850)	Phaulothrix hardyi (BLACKWALL)	(4)
Hilaira excisa (O.P.-CAMBRIDGE, 1870)		
Halorates reprobus (O.P.-CAMBRIDGE, 1879)	BELG. N. SP. (cfr. BOSMANS, 1986)	
Halorates distinctus (SIMON, 1879)	Collinsia distincta SIMON	(4)
Carorita paludosa DUFFEY, 1971	BELG. N. SP. (cfr. HUBLE, 1980)	
Wiehlea calcarifera (SIMON, 1884)	BELG. N. SP. (cfr. BARA, 1984)	
Mioxena blanda (SIMON, 1884)		
Asthenargus paganus (SIMON, 1884)		
Jacksonella falconeri (JACKSON, 1908)	BELG. N. SP. (cfr. BOSMANS & COTTENIE, 1977)	
Pseudomaro aenigmaticus DENIS, 1966		
Ostearius melanopygius (O.P.-CAMBRIDGE, 1879)		
Aphileta misera (O.P.-CAMBRIDGE, 1882)	BELG. N. SP. (cfr. JOCQUE, 1977)	
Porrhomma pygmaeum (BLACKWALL, 1834)		
Porrhomma convexum (WESTRING, 1861)		
Porrhomma rosenhaueri (L. KOCH, 1872)		
Porrhomma pallidum JACKSON, 1913		
Porrhomma campbelli F.O.P.-CAMBRIDGE, 1894		
Porrhomma microphthalmum (O.P.-CAMBRIDGE, 1871)		
Porrhomma errans (BLACKWALL, 1841)		
Porrhomma egeria SIMON, 1884		
Porrhomma myops SIMON, 1884	BELG. N. SP.? (cfr. LERUTH, 1939, BOSMANS, 1979)	
Porrhomma oblitum (O.P.-CAMBRIDGE, 1870)		
Agyneta subtilis (O.P.-CAMBRIDGE, 1863)		
Agyneta conigera (O.P.-CAMBRIDGE, 1863)		
Agyneta decora (O.P.-CAMBRIDGE, 1870)		
Agyneta cauta (O.P.-CAMBRIDGE, 1902)		
Agyneta ramosa JACKSON, 1912		
Meioneta innotabilis (O.P.-CAMBRIDGE, 1863)	Syedrula innotabilis (O.P.-CAMBRIDGE)	(4)
Meioneta rurestris (C.L. KOCH, 1836)		
Meioneta mollis (O.P.-CAMBRIDGE, 1871)		
Meioneta saxatilis (BLACKWALL, 1844)		
Meioneta simplicitarsis (SIMON, 1884)		

Meioneta beata (O.P.-CAMBRIDGE, 1906)		
Theonina cornix (SIMON, 1881)		
Microneta viaria (BLACKWALL, 1841)		
Maro minutus O.P.-CAMBRIDGE, 1906	BELG. N. SP. (cfr. BAERT & KEKENBOSCH, 1979)	
Maro lepidus CASEMIR, 1963	BELG. N. SP. (cfr. BAERT & KEKENBOSCH, 1979)	
Maro lehtineni SAARISTO, 1971	BELG. N. SP. (cfr. BAERT & KEKENBOSCH, 1979)	
Syedra gracilis (MENGE, 1866)	BELG. N. SP. (cfr. BOSMANS & COTTENIA, 1977)	
Centromerus sylvaticus (BLACKWALL, 1841)		
Centromerus prudens (O.P.-CAMBRIDGE, 1873)		
Centromerus arcanus (O.P.-CAMBRIDGE, 1873)		
Centromerus laevitarsis (SIMON, 1884)	BELG. N. SP. (cfr. JANSSEN, in druk a)	
Centromerus dilutus (O.P.-CAMBRIDGE, 1875)		
Centromerus capucinus (SIMON, 1884)		
Centromerus incilium (L. KOCH, 1881)	BELG. N. SP. (cfr. BOSMANS, 1981)	
Centromerus incultus FALCONER 1915	BELG. N. SP. (cfr. DECLEER, mond. med.)	
Centromerus aequalis (WESTRING, 1851)		
Centromerus serratus (O.P.-CAMBRIDGE, 1875)		
Centromerus persimilis (O.P.-CAMBRIDGE, 1912)	BELG. N. SP. (cfr. JOCQUE, 1977)	
Centromerus leruthi FAGE, 1933		
Centromerus pabulator (O.P.-CAMBRIDGE, 1875)		
Tallusia experta (O.P.-CAMBRIDGE, 1871)	Centromerus expertus (O.P. CAMBRIDGE)	(4)
Centromerita bicolor (BLACKWALL, 1833)		
Centromerita concinna (THORELL, 1875)		
Sintula cornigera (BLACKWALL, 1856)		
Oreonetides vaginatus (THORELL, 1872)	BELG. N. SP. (cfr. JOCQUE, mond. med.)	
Saaristoa abnormis (BLACKWALL, 1841)	Oreonetides abnormis (BLACKWALL)	(4)
Saaristoa firma (O.P.-CAMBRIDGE, 1901)	Oreonetides firmus (O.P.-CAMBRIDGE)	(4)
Macrargus rufus (WIDER, 1834)		
Macrargus carpenteri (O.P.-CAMBRIDGE, 1894)	BELG. N. SP. (cfr. JANSSEN, in druk a)	
Bathyphantes approximatus (O.P.-CAMBRIDGE, 1871)		
Bathyphantes parvulus (WESTRING, 1851)		
Bathyphantes gracilis (BLACKWALL, 1841)		
Bathyphantes nigrinus (WESTRING, 1851)		
Bathyphantes setiger F.O.P.-CAMBRIDGE, 1894		
Bathyphantes vittiger SIMON, 1884		
Kaestneria dorsalis (WIDER, 1834)		
Kaestneria pullata (O.P.-CAMBRIDGE, 1863)		
Diplostyla concolor (WIDER, 1834)		
Poeciloneta globosa (WIDER, 1834)		
Drapetisca socialis (SUNDEVALL, 1832)		
Tapinopa longidens (WIDER, 1834)		
Floronia bucculenta (CLERCK, 1757)		
Taranucnus setosus (O.P.-CAMBRIDGE, 1863)		
Labulla thoracica (WIDER, 1834)		
Stemonyphantes lineatus (LINNAEUS, 1758)		
Bolyphantes luteolus (BLACKWALL, 1833)		
Bolyphantes crucifer (MENGE, 1866)	BELG. N. SP. (cfr. JOCQUE, mond. med.)	
Bolyphantes alticeps (SUNDEVALL, 1832)		
Lepthyphantes nebulosus (SUNDEVALL, 1830)		
Lepthyphantes leprosus (OHLERT, 1865)		
Lepthyphantes minutus (BLACKWALL, 1833)		
Lepthyphantes alacris (BLACKWALL, 1853)		
Lepthyphantes obscurus (BLACKWALL, 1841)		
Lepthyphantes mughi (FICKERT, 1875)		
Lepthyphantes simoni CHYZER & KULCZYNSKI 1894		
Lepthyphantes lepthyphantiformis (STRAND, 1907)	BELG. N. SP. (cfr. BAERT & VANHERCKE, 1982)	

Lepthyphantes tenuis (BLACKWALL, 1852)		
Lepthyphantes zimmermanni BERTKAU, 1890		
Lepthyphantes cristatus (MENGE, 1866)		
Lepthyphantes mengei KULCZYNSKI, 1887		
Lepthyphantes flavipes (BLACKWALL, 1854)		
Lepthyphantes tenebricola (WIDER, 1834)		
Lepthyphantes ericaeus (BLACKWALL, 1853)		
Lepthyphantes pallidus (O.P.-CAMBRIDGE, 1871)		
Lepthyphantes insignis O.P.-CAMBRIDGE, 1913		
Lepthyphantes angulatus (O.P.-CAMBRIDGE, 1881)		
Lepthyphantes angulipalpis (WESTRING, 1851)	BELG. N. SP. (cfr. BARA, 1984)	
Helophora insignis (BLACKWALL, 1841)		
Pityohyphantes phrygianus (C.L. KOCH, 1836)		
Linyphia triangularis (CLERCK, 1757)		
Linyphia hortensis SUNDEVALL, 1829		
Linyphia tenuipalpis SIMON, 1884		
Linyphia (Neriene) montana (CLERCK, 1757)		
Linyphia (Neriene) clathrata SUNDEVALL, 1829		
Linyphia (Neriene) peltata WIDER, 1834		
Linyphia (Neriene) furtiva O.P.-CAMBRIDGE, 1871		
Linyphia (Neriene) emphana WALCKENAER, 1837		
Linyphia (Neriene) hammeni VAN HELSDINGEN, 1963		
Linyphia (Neriene) marginata C.L. KOCH, 1834		
Microlinyphia pusilla (SUNDEVALL, 1829)		
Microlinyphia impigra (O.P.-CAMBRIDGE, 1871)	BELG. N. SP. (cfr. BOSMANS & JANSSEN, 1979)	
Frontinellina frutetorum (C.L. KOCH, 1834)		
Allomengea scopigera (GRUBE, 1859)		
Allomengea vidua (L. KOCH, 1879)	Allomengea warburtoni (O.P.-CAMBRIDGE)	(3)

LITERATUUR

ALDERWEIRELDT, M. (1985). Verspreiding en oecologie van de Belgische Lycosidae (Araneae). Licentiaatsverhandeling R.U.G.
BAERT, L. (mond. med.). Mondelinge mededeling tijdens de zestiende vergadering van ARABEL (17 maart 1984, Brussel).
BAERT L., J. BOSSELAERS & J. KEKENBOSCH (1984). Araignées nouvelles ou rares pour la faune belge. Bull. Annls Soc. r. belge Ent. 120: 318-321.
BAERT, L. & J. KEKENBOSCH (1978). Quelques Linyphiidae peu connues de la faune de Belgique. Ardenne & Gaume 33: 106-110.
BAERT, L. & J. KEKENBOSCH (1979). Le genre Maro O.P.-CAMBRIDGE, 1906 (Araneae: Linyphiidae) en Belgique. Bull. Annls Soc. r. belge Ent. 115: 117-120.
BAERT, L. & J. KEKENBOSCH (1980). Comaroma simoni BERTKAU araignée nouvelle pour la faune belge. Bull. Annls Soc. r. belge Ent. 116: 57-58.
BAERT, L. & J. KEKENBOSCH (1982). Walckenaera nodosa O.P.-CAMBRIDGE (Araneae: Linyphiidae) nieuw voor de Belgische fauna. Bull. Annls Soc. r. belge Ent. 118: 34-44.
BAERT L., J. KEKENBOSCH & M. JANSSEN (1980). Dicymbium brevisetosum LOCKET (Araneae, Linyphiidae) nieuw voor de Belgische fauna. Bull. Annls Soc. r. belge Ent. 116: 210-211.
BAERT, L. & L. VANHERCKE (1982). A propos de quelques arachnides de la Gaume, nouvelles ou rares pour notre faune. Bull. Annls Soc. r. belge Ent. 118: 39-44.
BARA, L. (1984). Six nouvelles espèces pour l'arachnofaune belge découvertes dans les régions de Treignes. Bull. Annls Soc. r. belge Ent. 120: 271-275.
BARA, L. (1985). Cinq araignées de la calestienne, nouvelle pour la faune belge. Bull. Annls Soc. r. belge Ent. 121: 391-395.
BECKER, L. (1882). Les arachnides de Belgique. Première partie. Ann. Mus. r. Hist. nat. Belg. 10: 1-246. Bruxelles.
BECKER, L. (1896). Les arachnides de Belgique. Deuxième et troisième partie. Ann. Mus. r. Hist. nat. Belg. 12: 1-127 et 1-378. Bruxelles.
BENOIT, P.L.G. (1967). Citations d'araignées rares ou nouvelles pour la faune de Belgique. Bull. Annls Soc. r. Ent. Belg. 103: 77-81.
BOSMANS, R. (1980). Araignées nouvelles pour la faune belge. Bull. Annls Soc. r. belge Ent. 116: 210-211.
BOSMANS, R. (1981). Les araignées du Parc national de Lesse et Lomme. Ardenne & Gaume 36: 122-126.
BOSMANS, R. (1986). Nieuwe en zeldzame spinnen voor de Belgische fauna. Bull. Annls Soc. r. belge Ent. 122: 44-45.
BOSMANS, R. & M. P. COTTENIE (1977). Araignées rares ou nouvelles pour la faune belge des cultures. Bull. Annls. Soc. r. belge Ent. 113: 100.
BOSMANS, R. & M. JANSSEN (1979). Araignées rares ou nouvelles pour la faune belge. Bull. Annls Soc. r. belge Ent. 115: 30.
BOSMANS, R. & M. JANSSEN (1982). Araignées rares ou nouvelles pour la faune belge. Bull. Annls. Soc. r. belge Ent. 118: 281-286.
BOSMANS, R. & W. TIPS (1978). Deux araignées nouvelles pour la faune belge. Bull. Annls. Soc. r. belge Ent. 114: 90-91.
BRUYNBROECK, V. (in druk). Zelotes aeneus (SIMON, 1878), nieuw voor de Belgische fauna. Nieuwsbrief ARABEL.
DE BLAUWE R. & L. BAERT (1981). Catalogue des araignées de Belgique. Première partie: famille des Agelenidae. Bull. Inst. r. Sci. nat. Belg. 53: 1-37.

DECLEER, C. (mond. med). Mondelinge mededeling tijdens de zestiende vergadering van ARABEL (17 maart 1984, Brussel).
DEELEMAN-REINHOLD, C.L. (1983). The genus Histopona THORELL (Araneae, Agelenidae) with description of two new cave dwelling species. Mém. Biospél. 10: 325-337. DENIS, J. (1948). Notes sur les Erigonides. XVI. Essai sur la détermination des femelles d'Erigonides. Bull. Soc. Hist. nat. Toulouse 83: 129-158.
DENIS, J. (1958). Quelques Micro-Araignées de Belgique. Bull. Inst. r. Sci. nat. Belg. 34: 1-14.
DENIS, J. (1967). Notes sur les Erigonides. XXXVI. Le genre Sintula SIMON. Bull. Soc. Hist. nat. Toulouse 103: 369-390.
DESENDER, K., J. HUBLE & L. VANHERCKE (1982). Loopkevers, spinnen en hooiwagens van het duinreservaat "De Kijkuit" te De Haan (W.-Vl.). Phegea 10: 201-214.
GRIMM, U. (1985). Die Gnaphosiden Mitteleuropas (Arachnidae; Araneae). Abh. Naturwiss. Ver. Hamburg (N.F.) 26: 1-318.
HUBLE, J. (1975). Arachnofauna van strooistel onder duinstruweel aan de Belgische kust. Biol. Jb. Dodonaea 43: 146-150.
HUBLE, J. (1980). Captures remarquables d'araignées Linyphiidae dans la réserve naturelle "De Blankaart" (Flandre Occidentale). Bull. Annls Soc. r. belge Ent. 116: 99-101.
HUBLE, J. & J.P. MAELFAIT (1982). Analysis of the spider fauna from a North and a South facing slope of a coastal dune (Belgium). Faun.-Ökol. Mitt. 5: 175-189.
JOCQUE, R. (mond. med.). Mondelinge mededeling tijdens de twaalfde vergadering van ARABEL (3 maart 1982, Watermaal).
JANSSEN, M. (1979). Spinnenfauna in en rond het Stamprooierbroek, Limburg, België: 1-43, Genk.
JANSSEN, M. (1986). Komt Enoplognatha latimana HIPPA & OKSALA voor in België? Nieuwsbrief ARABEL 1: 9-11.
JANSSEN, M. (in druk a). Nieuwe en zeldzame spinnesoorten voor de provincie Limburg. Natuurhistorisch Maandblad.
JANSSEN, M. (in druk b). Catalogue des araignées de Belgique. Quatrième partie. Les Salticides. Studiedocumenten K.B.I.N.
JOB, W. (1968). Zur Spinnenfauna Deutschlands, III. Revision einer Phrurolithus-Arten (Arachnida: Araneae: Clubionidae). Senck. Biol. 49: 399-401.
KEKENBOSCH, J. (1959). Liste des Drassidae de la faune de Belgique. Bull. Annls Soc. r. belge Ent. 95: 342-350.
KEKENBOSCH, J. (1963). Note sur les espèces belges du genre Alopecosa SIMON. Bull. Annls Soc. r. belge. Ent. 99: 138-142.
KEKENBOSCH, J. (1980). Araneus inconspicuus (SIMON), araignée nouvelle pour la faune belge. Bull. Annls Soc. r. belge Ent. 116: 210.
KEKENBOSCH, J., BOSMANS, R. & L. BAERT (1977). Soortenlijst der Belgische spinnen. Documents de Travail Inst. r. Sci. nat. Belge. 11: 1-29.
KEKENBOSCH, J.& L. BAERT (1978). Araignées nouvelles pour la faune de Belgique. Bull. Annls Soc. r. belge Ent. 114: 59-61.
KEKENBOSCH, J., BAERT, L., BOSMANS R. & J.-P. MAELFAIT (1978). Spinnen van Lagland. Bull. Annls Soc. r. belge Ent. 114: 174-175.
LERUTH, R. (1939). La biologie du domaine souterrain et la faune cavernicole de la Belgique. Mém. Mus. r. Belg. 87: 1-506.
LOCKET, G.H., & A.F. MILLIGE (1951). British Spiders. Vol. 1: 1-310. London.

LOCKET, G.H., & A.F. MILLIGE (1953). British Spiders. Vol. 2: 1-449. London.
LOCKET, G.H., & MILLIGE A.F. & P. MERRETT (1974). British Spiders. Vol. 3: 1-315. London.
LOERBROKS, A. (1983). Revision der Krabbenspinnen-Gattung Heriaeus SIMON (Arachnida: Araneae: Thomisidae). Verh. naturwiss. Ver. Hamburg 26: 85-139.
LUGETTI, G. & P. TONGIORGI (1969). Ricerche sul genere Alopecosa SIMON (Araneae-Lycosidae). Atti Soc. tosc. Sci. nat., Mem. Ser. B. 76: 1-100.
MERRETT, P., G.H. LOCKET & A.F. MILLIDGE (1985). A check list of British spiders. Bull. Br. arachnol. Soc. 6: 381-403.
MILLIDGE, A.F. (1975). A taxonomic revision of the genus Erigonoplus SIMON, 1884. Bull. Br. arachnol. Soc. 3: 95-100.
RANSY, M. & L. BAERT (1985). Catalogue des araignées de Belgique. Deuxième partie. Les Cribellates. Documents de travail Inst. r. Sci. nat. Belge 22: 1-24.
RANSY, M. & L. BAERT (in druk). Cataloque des araignées de Belgique. Troisième partie. Les Aranéides. Documents de travail Inst. r. Sci. nat. Belge.
REIMOSER, E. (1937). Die Tierwelt Deutschlands und der angrenzenden Meeresteile 33: Gnaphosidae: 1-41. Jena.
SEGERS, H. (1986). Uloborus plumipes LUCAS nieuw voor de Belgische fauna. Nieuwsbrief ARABEL 1: 18-19.
SEGERS, H. (in druk). Philodromus praedatus O.P.-CAMBRIDGE nieuw voor de Belgische fauna. Nieuwbrief ARABEL.
SIMON, E. (1884). Les arachnides de France V(2): 180-420. Paris.
SIMON, E. (1914). Les arachnides de France VI(1): 1-308. Paris.
SIMON, E. (1929). Les arachnides de France VI(3): 533-722. Paris.
WIEHLE, H. (1960). Die Tierwelt Deutschlands und der angrenzenden Meeresteile 47: Micryphantidae: 1-619. Jena.
WUNDERLICH, J. (1973). Zur Spinnenfauna Deutschlands. XV. Weitere seltene und bisher unbekannte Arten sowie Anmerkungen zur Taxonomie und Synonymie. Senck. Biol. 54: 405-428.
WUNDERLICH, J. (1979). Revision der Europäischen Arten der Gattung Micaria WESTRING 1851, mit Anmerkungen zu den übrigen paläearctischen Arten. Zool. Beitr. (N.F.) 25: 233-341.
WUNDERLICH, J. (1984). Seltene und bisher unbekannte Wolfspinnen aus Mitteleuropa und Revision der Pardosa saltuaria Gruppe (Arachnida: Araneae: Lycosidae). Verh. naturwiss. Ver. Hamburg (NF) 27: 417-442.

RESUME

Cette nouvelle liste des araignées de Belgique diffère de la précédente (KEKENBOSCH & al., 1977) par les points suivants:

1. Les espèces reconnues nouvelles pour la faune belge depuis 1977 ont été ajoutées.

2. La nomenclature a été adaptée aux publications taxonomiques récentes.

3. Pour des raisons expliquées en détail pour chaque cas, certaines espèces n'ont pas été ajoutées à la liste, et d'autres ont été supprimées de la liste précédente.